

---

**RELATÓRIO ANALÍTICO – PEDIDO DE RECRENCIAMENTO**  
**INSTITUTO MUNICIPAL DE ENSINO SUPERIOR DE BEBEDOURO**  
**“VITTÓRIO CARDASSI” - IMESB**

**Sumário**

1. DADOS DA INSTITUIÇÃO .....	8
1.1. Histórico da IES.....	8
2.3 Objetivos.....	9
2. ÁREAS DE ATUAÇÃO ACADÊMICA .....	12
2.1 O IMESB possui atualmente os Cursos de Graduação abaixo relacionados:	12
3. PROJETO PEDAGÓGICO INSTITUCIONAL – PPI.....	18
3.1 Inserção Regional .....	18
3.2 Princípios que norteiam as Práticas Acadêmicas .....	21
3.3 Organização Didático-Pedagógica .....	22
3.3.1 Políticas de Ensino, Pesquisa e Extensão.....	22
3.4 Política de Gestão .....	23
3.4.1 Responsabilidade Social .....	36
3.4.2 Perfil do Corpo Docente.....	37
3.4.3 Política de Atendimento aos Discentes.....	38
4. INFRAESTRUTURA FÍSICA DA INSTITUIÇÃO .....	38
5. RECURSOS MATERIAIS, AUDIOVISUAIS E DE APOIO AOS CURSOS .....	41
5.2.1 Laboratório de Informática .....	44
5.2.2 Internet .....	47
5.3 Aluno On-Line .....	47
5.4 Plano de promoção de acessibilidade e de atendimento diferenciado .....	48
6. AVALIAÇÕES DA INSTITUIÇÃO E DOS CURSOS MINISTRADOS .....	48
7. CONSIDERAÇÕES GERAIS DAS GRADUAÇÕES MANTIDAS PELO IMESB-VC.....	50
7.1 Administração .....	50
7.2 Comunicação Social (Habilitações em Jornalismo e Publicidade e Propaganda .....	52
7.3 Ciências Contábeis.....	54
7.4 Serviço Social .....	56
7.5 Direito .....	57
Campos de atuação profissional.....	62
Perfil dos alunos ingressantes do curso .....	63
Perfil desejado dos alunos egressos do curso .....	63
Perfil do professor do curso .....	64
8. AUTOAVALIAÇÃO 2017 a 2021 - FRAGILIDADES E POTENCIALIDADES ...	65

---

<b>8.1 Administração.....</b>	<b>65</b>
<b>8.2 Ciências Contábeis.....</b>	<b>66</b>
<b>8.3 Direito .....</b>	<b>67</b>
<b>8.4 Arquitetura e Urbanismo.....</b>	<b>71</b>
<b>8.5 Engenharia Agrônômica .....</b>	<b>74</b>
<b>9.1 ATIVIDADES REALIZADAS.....</b>	<b>75</b>
9.1.1 Administração.....	75
9.1.2 Comunicação Social .....	85
9.1.3 Ciências Contábeis.....	87
9.1.4 Serviço Social .....	99
9.1.6. Arquitetura e Urbanismo.....	114
9.1.7 Engenharia Agrônômica .....	130
<b>10. ALUNADO .....</b>	<b>152</b>
10. 1 Quadro do Alunado – Ano Letivo 2017 .....	152
10.2 Quadro do Alunado – Ano Letivo 2018.....	154
10.3 Quadro do Alunado – Ano Letivo 2019 .....	156
10.4 Quadro do Alunado – Ano Letivo 2020 .....	158
10.5 Quadro do Alunado – Ano Letivo 2021 .....	159
10.6 Critérios de Seleção de Candidatos aos Cursos .....	161
10.6.1 Quadro de Vagas Oferecidas no Processo Seletivo – 2017 - 2021 .....	161
<b>11. INSUMOS NOVOS .....</b>	<b>165</b>
<b>12. ANEXOS .....</b>	<b>169</b>
ANEXO I – QUADRO DE DOCENTES	
ANEXO II – PLANO DE CARREIRA	
ANEXO III – DESEMPENHO FINANCEIRO	
ANEXO IV – LEIS DE BOLSAS	
ANEXO VI – NÚCLEO DE PRÁTICA JURÍDICO	
ANEXO VII – REGULAMENTO DA PASTA DE ESTÁGIO	
ANEXO VIII – FOTOS DA INSTITUIÇÃO	

---

## 1. DADOS DA INSTITUIÇÃO

### 1.1. Histórico da IES

O IMESB-VC foi criado em 1983, conforme Lei Municipal número 1612, publicada em 27/10/1983, regulamentada pelo Decreto nº 1955 de 25 de julho de 1987, constituiu-se como Entidade Autárquica Municipal com personalidade jurídica própria de direito público, dispondo de autonomia financeira e administrativa, dentro dos limites traçados pela sua lei de criação.

Em 28 de novembro de 1988 foram abertas as inscrições para o primeiro certame de vestibular, realizado no dia 12 de dezembro do mesmo ano com matrícula dos aprovados a partir do dia 21 de dezembro de 1988. Em 27 de fevereiro de 1989 foi realizada a 1ª aula inaugural. O Decreto Municipal nº 2621 de 21 de outubro de 1992 denominou o Instituto como Instituto Municipal de Ensino Superior de Bebedouro "Victório Cardassi". Em agosto de 1993 o IMESB-VC passou a funcionar nas atuais instalações, ou seja, situado na Rua Nelson Domingos Madeira, número 300, Parque Eldorado, Bebedouro/SP.

Trata-se de uma instituição sem fins lucrativos que tem como objetivo o aperfeiçoamento e a qualidade de ensino dos cursos de graduação, pós-graduação e extensão. O fato de não visar lucro e ser uma instituição pública, e portanto, ter responsabilidade social possibilita que a instituição atue com valores de mensalidades menores em relação ao que é cobrado pelas faculdades privadas. Além disso o IMESB-VC conta com programas de apoio ao aluno através de bolsas de estudo para os cursos de graduação, pós-graduação *latu sensu* e de extensão universitária, bem como várias legislações que autorizam a concessão de descontos nas suas mensalidades.

## 2.2 MISSÃO

O IMESB tem como missão *“promover um ensino universitário de qualidade, servindo a comunidade de Bebedouro e região, preocupado com a formação do indivíduo, como profissional e cidadão, rumo à uma sociedade mais justa, democrática e moderna”*.

## 2.3 Objetivos

Tendo em vista que o presente relatório estabelece o período de 2017 a 2021 houvermos por bem descrever aqueles que serão norteadores da atual gestão, contemplando o período de 2019 a 2022, cujos dados integram o PDI da instituição, conforme segue:

- Desenvolver e consolidar a Instituição no seu espaço de inserção regional, tendo como foco o ensino e a pesquisa, visando maximizar as potencialidades e demandas existentes.
- Ampliar a integração do IMESB com a comunidade regional, através do compromisso de fortalecer a extensão universitária.
- Fortalecer os laços com as IES municipais do Estado de São Paulo e de outros estados do Brasil na luta para a busca de apoio de recursos e fontes de financiamento das instâncias públicas (municipal, estadual e federal).
- Preparar o futuro do IMESB – de forma planejada dentro dos limites de suas possibilidades reais, no que tange a criação de novos cursos, que atendam às necessidades regionais e preparar o Instituto para a transformação em Centro Universitário.
- Responsabilidade Social – viabilizar e realizar projetos e ações sociais na comunidade e região nas áreas: artísticas, culturais, esportivas, Terceiro Setor através da Universidade da Terceira Idade, oficinas de orientação e capacitação profissional nas diferentes áreas, onde o Instituto mantém cursos de graduação.

- Políticas de Ensino, Pesquisa e Extensão – realizar atividades que promovam a integração do Ensino, da Pesquisa e da Extensão, através da democratização do saber, socialização e produção do conhecimento.
- Formando profissionais que exerçam suas funções de forma ética, responsável e comprometida.

## 2.4 METAS

Os objetivos citados são norteadores das metas abaixo relacionadas e definidas no respectivo organograma a seguir:

- Fortalecimento da IES em âmbito regional** – o IMESB é uma instituição de cunho regional conforme especificado no item 3.1. Entretanto, cabe efetuar ações que sedimentem a sua participação na formação profissional dos futuros alunos dessa região de modo a propiciar melhores condições de vida às respectivas populações.
- Implantação do plano de carreira** – o plano de carreira docente foi homologado pela Lei Complementar nº 116 de 23 de dezembro de 2015, cabendo à atual administração e foi implantado na sua totalidade, cabendo aos demais gestores dar continuidade a evolução dos docentes que solicitarem e cumprirem todas as exigências constantes na referida lei.
- Implantação da estrutura necessária aos cursos vigentes** – os cursos de graduação e pós-graduação necessitam de estruturas específicas como é o caso dos cursos de Agronomia e Arquitetura que dependem de laboratórios que podem configurar-se em estrutura própria da instituição ou através de convênios e parcerias, conforme detalhado no item VII – Infraestrutura.
- Estudo e implantação de Curso Superior Tecnológicos de acordo com a procura e a área dos cursos superiores que já oferecemos.**
- Implantação da modalidade EAD** – a modalidade de 20% (vinte por cento) dos currículos acadêmicos em EAD- Ensino à Distância, está regulamentada

legalmente sendo empregada pela grande maioria das IES. A sua implementação permitirá oferecer ao graduando maior flexibilidade na sua formação no tocante à parte dos conteúdos ministrados.

- f) Fortalecimento de cursos de pós-graduação Lato-sensu** – a quantidade de egressos oriundos do IMESB associada ao crescimento populacional da região, justifica o fortalecimento de cursos na modalidade proposta.
- g) Fortalecimento das atividades de pesquisa** – as atividades de pesquisa integram o tripé Ensino, Pesquisa e Extensão que já são contempladas pela IES. Entretanto cabe aos docentes incentivarem a pesquisa no sentido da ampliação dos conhecimentos adquiridos em sala de aula.
- h) Fortalecimento das atividades de extensão à comunidade** – a importância que as ações comunitárias devem ter para a IES são as mais variadas o que obriga o IMESB a participar na busca de soluções para a comunidade do seu entorno.
- i) Realização de Concurso Público** - para docentes e funcionários durante a atual gestão.
- j) Revisão do Regimento Interno do IMESB – VC** – com vistas a adequá-lo às necessidades.

## 2.5 CRONOGRAMA DE METAS

METAS	2019	2020	2021	2022
Fortalecimento da IES em âmbito regional				
Implantação do plano de carreira				
Implantação da estrutura necessária aos cursos vigentes				
Abertura e implantação do curso superior de tecnologia em Marketing Digital				
Abertura e implantação do curso superior de tecnologia				
Implantação da modalidade EAD em consonância com o				

limite de 20% definido pela legislação				
Fortalecimento de cursos de pós-graduação Lato-sensu				
Fortalecimento das atividades de pesquisa				
Fortalecimento das atividades de extensão à comunidade				
Realização de Concurso Público				
Revisão do Regimento Interno do IMESB – VC				

## **2. ÁREAS DE ATUAÇÃO ACADÊMICA**

### **2.1 O IMESB possui atualmente os Cursos de Graduação abaixo relacionados:**

#### **ADMINISTRAÇÃO:**

Número de Vagas – 40 (diurno) e 100 (noturno)

Número de candidatos no Processo Seletivo/2021 – 13 (diurno) e 72 (noturno)

- Processo CEE nº 1544/1984

Aprova a instalação do curso de Administração com opção em Administração de Empresas e de Ciências Contábeis

- Parecer CEE nº 1140/1985 de 31/07/1985

Autoriza a instalação do curso de Administração de Empresas

- Parecer CEE nº 180/1988 de 23/03/1988

Autoriza o funcionamento do curso de Administração de Empresas

- Decreto Federal nº 96.515 de 15/08/1988, publicado no D.O.U. de 16/08/1988

Autoriza o funcionamento do curso de Administração de Empresas

- Portaria Ministerial nº 355, publicada no D.O. de 10/03/1994

Reconhecimento do curso de Administração

---

- Portaria Ministerial nº 265, publicada no DOU em 27/03/1995

Revoga a Portaria Ministerial nº 355, publicada no D.O. de 10/03/1994

Reconhecimento do curso de Administração

- Portaria CEE/GP nº 227/2001 de 05/12/2001, publicada no D.O.E. de 06/12/2001

Renovação do Reconhecimento por 5 anos

- Portaria CEE/GP nº 43/2007 de 26/02/2007, publicada no D.O.E. de 27/02/2007

Renovação do Reconhecimento por 5 anos

- Portaria CEE/GP nº 472/2011 de 08/11/2011, publicada no D.O.E. de 09/11/2011

Renovação do Reconhecimento por 5 anos

- Portaria CEE/GP nº 484/2015 de 04/12/2015, publicada no D.O.E. de 05/12/2015

Alteração da estrutura curricular e do regime de anual para semestral para vigorar a partir do ano letivo de 2016

- Portaria CEE/GP nº 227/2016 de 05/07/2016, publicada no D.O.E. de 06/07/2016

Renovação do Reconhecimento por 5 anos

**Coordenador: Prof. Dr. Alfredo Argus**

## **CIÊNCIAS CONTÁBEIS:**

Número de Vagas – 60 (noturno)

Número de candidatos no Processo Seletivo/2021 – 21 (noturno)

- Parecer CEE 25/2000 de 16/02/2000, publicado no D.O.E. de 18/02/2000

Autoriza a instalação e o funcionamento do curso

- Portaria CEE/GP nº 58/2004 de 19/04/2004, publicada no D.O.E. de 21/04/2004

Reconhecimento por 3 anos



---

- Portaria CEE/GP nº 37/2009 de 17/02/2009, publicada no D.O.E. de 19/02/2009

Renovação do Reconhecimento por 5 anos

- Portaria CEE/GP nº 237/2015 de 11/06/2015, publicada no D.O.E. de 12/06/2015

Renovação do Reconhecimento por 3 anos

- Portaria CEE/GP nº 456/2015 de 19/11/2015, publicada no D.O.E. de 20/11/2015

Alteração do regime de anual para semestral para vigorar a partir do ano letivo de 2016

- Portaria CEE/GP nº 143b de 23/04/2018, publicada no D.O.E. de 24/04/2018

Renovação do Reconhecimento por 4 anos

**Coordenadora: Prof.<sup>a</sup> Dra. Ana Maria Zanoni da Silva**

## **DIREITO:**

Número de Vagas – 70 (diurno) e 60 (noturno)

Número de candidatos no Processo Seletivo/2021 – 54 (diurno) e 75 (noturno)

- Parecer CEE 421/2003 de 03/12/2003, publicado no D.O.E. de 05/12/2003

Autoriza o funcionamento do curso (início em 2004)

- Portaria CEE/GP nº 65/2008 de 07/02/2008, publicada no D.O.E. em 09/02/2008

Reconhecimento por 3 anos

- Portaria CEE/GP nº 230/2013 de 12/06/2013, publicada no D.O.E. em 14/06/2013

Renovação do Reconhecimento por 2 anos

- Portaria CEE/GP nº 37/2014 de 14/01/2014, publicada no D.O.E. em 17/01/2014

Convalidar para fins de expedição e registro de diplomas os estudos e atos praticados no período de março/2011 a junho/2013

- Portaria CEE/GP nº 234/2015 de 11/06/2015, publicada no D.O.E. em 12/06/2015

Renovação do Reconhecimento por 5 anos

- Portaria CEE/GP nº 485/2015 de 04/12/2015, publicada no D.O.E. de 05/12/2015

Alteração da estrutura curricular e do regime de anual para semestral para vigorar a partir do ano letivo de 2016

- Portaria CEE/GP nº 152/2020 de 09/06/2020, publicada no D.O.E. de 10/06/2020

Renovação do Reconhecimento por 5 anos

**Coordenador: Prof. Ms. André Luiz Pipino**

## **ARQUITETURA E URBANISMO:**

Número de Vagas – 50 (diurno) e 80 (noturno)

Número de candidatos no Processo Seletivo/2021 – 14 (diurno) e 23 (noturno)

- Portaria CEE/GP nº 98/2013 de 15/03/2013, publicada no D.O.E. de 16/03/2013

Autorização de funcionamento do curso

O curso começou a funcionar no ano de 2014

- Portaria CEE/GP nº 455/2015 de 19/11/2015, publicada no D.O.E. de 20/11/2015

Alteração do regime de anual para semestral para vigorar a partir do ano letivo de 2016

- Portaria CEE/GP nº 392/2018 de 01/11/2018, publicada no D.O.E. de 02/11/2018

Reconhecimento do curso por 3 anos

**Coordenador: Prof. Dr. Clóvis Antonio Benedini Lima**

## **ENGENHARIA AGRONÔMICA:**

Número de Vagas – 40 (diurno) e 60 (noturno)

Número de candidatos no Processo Seletivo/2021 – 04 (diurno) e 66 (noturno)

---

- Portaria CEE/GP nº 475/2013 de 03/12/2013, publicada no D.O.E. de 04/12/2013

Autorização de funcionamento do curso

O curso começou a funcionar no ano de 2014

- Portaria CEE/GP nº 457/2015 de 19/11/2015, publicada no D.O.E. de 20/11/2015

Alteração do regime de anual para semestral para vigorar a partir do ano letivo de 2016

- Portaria CEE/GP nº 485/2018 de 20/12/2018, publicada no D.O.E. de 21/12/2018

Reconhecimento do curso por 3 anos

**Coordenador: Prof. Dr. João Emmanuel Ribeiro Guimaraes**

## **CURSO SUPERIOR DE TECNOLOGIA AGUARDANDO AUTORIZAÇÃO DO CONSELHO ESTADUAL DE EDUCAÇÃO DE SÃO PAULO:**

### **Curso Superior de Tecnologia em Marketing**

#### **Processo CEE 2020/00489**

- Enviado ao CEE, via e-mail, ofício 139/2020 em 30/11/2020;
- Diligência AT 07/2021 recebida, via e-mail em 11/01/2021, prazo para resposta 10 dias;
- Enviado ofício nº 12/2021 em 21/01/2021, via e-mail, em atendimento à Diligência AT 07/2021;
- Recebida diligência, via e-mail em 04/05/21, Ofício AT 85/2021, prazo 30 dias
- Enviada resposta da diligência via e-mail em 02/06/2021, Ofício nº 73/2021

## **2.2 CURSOS DE PÓS GRADUAÇÃO**

A Instituição oferece os seguintes cursos de Pós-Graduação:

### **Curso Pós-Graduação *Lato Sensu* em Agricultura de Precisão**

- Enviado ao CEE, via e-mail, ofício nº 031/2021 em 17/03/2021;

- 
- Atendendo e-mail de 22/03/21 (nova Deliberação CEE nº 197/2021), enviado ofício nº 044/2021.via e-mail, em 29/03/21;
  - Recebida diligência, Ofício AT nº 95/2021, via e-mail em 11/05/21, prazo 30 dias.
  - Enviada resposta da diligência via e-mail em 19/05/2021, Ofício nº 64/2021.
  - Recebida diligência, Ofício AT nº 115/2021, via e-mail em 23/06/21, prazo 30 dias
  - Enviada resposta da diligência via e-mail em 30/07/2021, Ofício nº 094/2021
  - Aprovado conforme Parecer CEE nº 246/2021, publicado no DOE em 25/11/2021, Portaria CEE-GP 407/2021, publicada no DOE em 26/11/2021.
  - Aguardando publicação do ato autorizatório para divulgação.

### **Curso Pós-Graduação *Lato Sensu* em Gestão Pública**

#### **Processo CEESP-PRC-2021/00068**

- Enviado ao CEE, via e-mail, ofício nº 027/2021 em 19/02/2021;
- Recebida diligência, via e-mail em 26/04/2021, Ofício AT nº 82/2021, prazo 30 dias
- Enviada resposta da diligência via e-mail em 21/05/21, Ofício nº 067/2021
- Aprovado conforme Parecer CEE nº 301/2021, publicado no DOE em 09/12/21
- Aguardado publicação da Portaria
- Aguardando publicação do ato autorizatório para divulgação.

### **AGUARDANDO AUTORIZAÇÃO DO CONSELHO ESTADUAL DE EDUCAÇÃO DE SÃO PAULO:**

### **Curso Pós-Graduação *Lato Sensu* em Proteção de Plantas**

- Enviado ao CEE, via e-mail, ofício nº 032/2021 em 17/03/2021;
- Atendendo e-mail de 22/03/21 (nova Deliberação CEE nº 197/2021), enviado ofício nº 043/2021.via e-mail, em 29/03/21;

---

### **3. PROJETO PEDAGÓGICO INSTITUCIONAL – PPI**

#### **3.1 Inserção Regional**

O Instituto Municipal de Ensino Superior de Bebedouro “Victório Cardassi” está localizado no município de Bebedouro, o qual se localiza na região norte do Estado de São Paulo à 20° 57’ latitude sul e 48° 29’ longitude oeste MGR, com altitude de 573 metros; distando 381 km da Capital Estadual São Paulo e a 700 km da Capital Federal Brasília, interligado por via asfáltica pelas Rodovias Brigadeiro Faria Lima e Armando Sales de Oliveira e a 458 km por ferrovia através da antiga “FEPASA” atual América Latina Logística \_ ALL

Bebedouro é conhecida como “Cidade Coração”. Está localizada no centro da região mais próspera do Estado de São Paulo e é servida por três rodovias consideradas entre as melhores do país, artérias que facilitam o escoamento e venda da produção aos principais mercados do país. Cidade polo da microrregião composta pelos municípios de Cajobi, Colina, Ibitiúva, Jaborandi, Marcondésia, Monte Azul Paulista, Pirangi, Pitangueiras, Severínia, Taiaçu, Taiúva, Taquaral, Terra Roxa, Viradouro e Vista Alegre do Alto.

A Região de Bebedouro composta por quatorze municípios totaliza uma população de 206.474 habitantes, que utilizam a infraestrutura comercial e de serviços. A cidade atende, ainda, cidades que distam entre 50 e 75 km que totalizam, respectivamente 508.864 e 451.573 totalizando um entorno populacional de 1.166.911 habitantes parte dos quais é formado por alunos que viajam diariamente para Bebedouro objetivando a sua formação no IMESB.

##### **3.1.1 Parcerias e Convênios**

O IMESB mantém parcerias com: CIEE (Centro de Integração Empresa-Escola); Instituto Promover; Estágios CIN (Centro de Integração de Estudantes);

Estação Experimental de Citricultura de Bebedouro; EMEB Maria Fernanda Lopes Piffer; Delegacia da Receita Federal do Brasil em Ribeirão Preto/SP; Escola Técnica Agropecuária Municipal São Francisco de Assis; DCA (Desenvolvendo a Criança e o Adolescente); ANGRAD (Associação Nacional dos Cursos de Graduação em Administração); Conselho Regional de Administração de São Paulo.

O IMESB mantém parcerias com: CIEE, ACIAB (Associação Comercial, Industrial e Agrícola de Bebedouro), ETEC de Bebedouro (Centro Paula Souza), Coopercitrus/Credicitrus, DCA (ONG- que trabalha com jovens adolescentes – Projeto “Força Aprendiz”, ADEBE (Agência de Desenvolvimento de Bebedouro), ADECO (Associação dos Administradores, Economistas e Contadores de Bebedouro), ANGRAD (Associação Nacional dos Cursos de Graduação em Administração), Conselho Federal de Administração, Conselho Regional de Administração (São José do Rio Preto), Incubadora Empresarial de Bebedouro, Estação Experimental de Citricultura de Bebedouro, Granol Indústria, Comércio e Exportação S/A, Louis Dreyfus Commodities Agroindustrial S.A, Prefeitura Municipal e Departamentos Municipais de Educação e Cultura (Biblioteca e Teatro) e Departamento Municipal de Esportes (Complexo Poliesportivo da FECCIB), ABEA (Associação Brasileira de Ensino de Arquitetura e Urbanismo).

O IMESB mantém convênios com as seguintes empresas, de acordo com a Lei nº 5047, de 10 de Novembro de 2015: Coopercitrus, Santos Contábil, Solfarma – Comércio de Produtos Farmacêuticos, Prefeitura Municipal de Jaborandi, José de Alencar Matta, Otr Estância Sol Nascente II, Concessionária de Rodovias TEBE, Liq Corp, Valdevino Rosa dos Santos, J Evangelista Calhas e Construções, Sindicato dos Trabalhadores em Empresas do Ramo Financeiros de Barretos e Região com o objetivo de oferecer bolsas de estudos aos seus funcionários.

O IMESB mantém através da Lei nº 5379 de 11 de Junho de 2019, da Prefeitura Municipal de Bebedouro/SP, a concessão de bolsas de estudos de até 30% (trinta por cento) para os parentes dos servidores públicos municipais efetivos da administração pública direta e indireta, em linha reta ascendente em primeiro grau (pais), na linha reta

descendente até segundo grau (filhos e netos), e ainda em linha colateral até segundo grau (irmãos).

O IMESB mantém a concessão de bolsas de estudos de até 30% (trinta por cento) aos servidores públicos efetivos e parentes de servidores públicos efetivos (pais, filhos, netos e irmãos) na cidade de Viradouro/SP, através da Lei nº 3.670, de 18 de fevereiro de 2020.

O IMESB mantém a concessão de bolsas de estudos de até 30% (trinta por cento) aos parentes de servidores públicos efetivos (pais, filhos, netos e irmãos) na cidade de Jaborandi/SP, através da Lei nº 2.178/2019, de 09 de dezembro de 2019.

O IMESB mantém a concessão de bolsas de estudos de até 30% (trinta por cento) aos servidores públicos efetivos e parentes de servidores públicos efetivos (pais, filhos, netos e irmãos) na cidade de Colina/SP, através da Lei nº 3.404, de 23 de outubro de 2019.

O IMESB mantém a concessão de bolsas de estudos de até 30% (trinta por cento) aos servidores públicos efetivos e parentes de servidores públicos efetivos (pais, filhos, netos e irmãos) na cidade de Monte Azul Paulista/SP, através da Lei nº 2.207, de 19 de novembro de 2019.

O IMESB mantém a concessão de bolsas de estudos de até 30% (trinta por cento) aos servidores públicos efetivos e parentes de servidores públicos efetivos (pais, filhos, netos e irmãos) na cidade de Vista Alegre do Alto/SP, através da Lei nº 2360, de 10 de dezembro de 2019.

O IMESB mantém a concessão de bolsas de estudos de até 30% (trinta por cento) aos parentes de servidores públicos efetivos (pais, filhos, netos e irmãos) na cidade de Guaíra/SP, através da Lei nº 2947, de 19 de fevereiro de 2020.

O IMESB mantém a concessão de bolsas de estudos de até 30% (trinta por cento) aos parentes de servidores públicos efetivos (pais, filhos, netos e irmãos) na cidade de Taquaral/SP, através da Lei nº 756, de 08 de novembro de 2019 e também

mantém o desconto de até 30% (trinta por cento) aos cônjuges dos servidores públicos municipais da administração direta e indireta ocupantes de cargo efetivo ou comissionado e também aos parentes de servidores públicos municipais vinculados ao poder executivo, legislativo e também aos parentes dos vereadores municipais enquanto durar o mandato eletivo através da Lei nº 797, de 10 de Junho de 2021.

### **3.2 Princípios que norteiam as Práticas Acadêmicas**

Os princípios norteadores da formação profissional são elencados abaixo:

- indissociabilidade do Ensino, a Pesquisa e a Extensão;
- implantação e manutenção de estruturas curriculares flexíveis;
- articulação entre as várias áreas do conhecimento através da interdisciplinaridade;
- formação e desenvolvimento do espírito crítico e analítico;
- incentivo ao trabalho em equipe;
- relacionar a teoria com a prática, redimensionando o estágio curricular que deverá possibilitar a real integração entre o ensino e o mundo do trabalho;
- aprimoramento da política geral de graduação;
- incentivo à pesquisa e extensão;
- oferecimento de cursos de pós-graduação “Lato-Sensu” que possibilitem atender as necessidades da comunidade local e regional;
- criação de novos cursos de graduação que atendam as demandas;
- assessoria aos colegiados dos cursos de graduação na implantação da flexibilidade curricular;
- fortalecimento dos colegiados dos cursos de graduação;



- participação na Avaliação Nacional de Desempenho dos Estudantes – ENADE.

### **3.3 Organização Didático-Pedagógica**

A organização didático-pedagógica preconizada pelo IMESB-VC segue rigorosamente as determinações emanadas pelas Diretrizes Curriculares Nacionais que norteiam as orientações para cada curso oferecido.

Nesse contexto cabe destacar as atividades práticas relacionadas ao estágio curricular e os trabalhos de conclusão de curso, esses contendo regimentos próprios para cada área do conhecimento.

Cabe destacar a participação dos alunos nos eventos realizados pela IES no decorrer das semanas científicas que são geradores de publicações específicas além da participação no Encontro de Iniciação Científica – EIC com publicação digital anual (ISSN: 1807G181).

#### **3.3.1 Políticas de Ensino, Pesquisa e Extensão.**

Nesse contexto configura-se um processo que visa o fortalecimento do tripé formador profissional onde as políticas não se encontram de forma isolada, mas praticadas nas salas de aula integrando, assim, a organização didático-pedagógica.

Vale ressaltar que o IMESB incentiva a participação em eventos científicos fato esse que integra a política de pesquisa e extensão e que se encontra incorporado nas atividades inerentes à Coordenação de Pesquisa e Extensão. Entretanto, a participação tanto do corpo docente quanto do corpo discente em atividades de pesquisa e extensão integram os Projetos Pedagógicos dos Cursos

Entretanto, lembrando que todas as ações do IMESB estão focadas no tripé acima mencionado, as atividades de pesquisa e extensão se configuram como somadoras de conhecimento a partir da participação efetiva do corpo docente.

### 3.4 Política de Gestão

A política de gestão do IMESB segue, por um lado, os preceitos legais que regem as autarquias municipais no que diz respeito à contratação de docentes, contratação de funcionários, compras e gestão financeira.

Por outro lado, há que se considerar a gestão acadêmica que não pode estar afeta à uma única pessoa e, assim, obedecendo a estrutura a seguir:

#### ESTRUTURA ACADÊMICA

Cargos/ Funções	Nomes
Direção	Damaris Cunha de Godoy
Vice Direção	Patrícia Helena de Avila Jacyntho
Coordenação do Curso de Administração	Alfredo Argus
Coordenação do Curso de Arquitetura e Urbanismo	Clovis Antonio Benedini Lima
Coordenação do Curso de Ciências Contábeis	Ana Maria Zanoni da Silva
Coordenação do Curso de Direito	André Luiz Pipino
Coordenação do Curso de Engenharia Agrônômica	João Emmanuel Ribeiro Guimaraes
Coordenação do Núcleo Práticas Jurídicas	Josué Justino do Rio
Coordenação de Pesquisa e Extensão	Ana Maria Zanoni da Silva - até julho/2020
Coordenação de Estágio – Administração e Ciências Contábeis	Adalberto Cesário da Hora
Coordenação de Estágio – Arquitetura e Urbanismo – Núcleo de Arquitetura e Urbanismo - NAU	Ana Carolina Capellozza Mano
Coordenação de Estágio – Arquitetura e Urbanismo –	Ary Rodrigues Alves Neto

---

Atividades Complementares	
Coordenação de Estágio – Engenharia Agrônômica	Gilmar da Silveira Sousa Junior

A gestão do Instituto Municipal de Ensino Superior de Bebedouro “Vitorio Cardassi” é exercida de acordo com o Regimento aprovado pelo Parecer CEE 224/02, e alterado pelo Parecer CEE 432/13, Parecer CEE 133/15 e Parecer CEE 147/16 Título II – “Da Administração do Instituto”, como segue abaixo: Congregação, Diretoria, Secretaria Acadêmica, Conselho de Cursos e Coordenadorias o que pode ser constatado no organograma funcional que se segue.

Fone: (17) 3345-9366

Site: [www.imesb.br](http://www.imesb.br) | E-mail: [secretaria.imesb@gmail.com](mailto:secretaria.imesb@gmail.com)

Facebook: [www.facebook.com/imesb](https://www.facebook.com/imesb) | Twitter: [www.twitter.com/imesbvc](https://www.twitter.com/imesbvc)

Rua Nelson Domingos Madeira, 300 – Parque Eldorado - Bebedouro/SP – CEP: 14706-124

Autarquia criada pela lei municipal, n.º 1.612  
Regulamentada pelo Decreto nº. 1955 (25/06/1987)  
CNPJ nº. 57.725.681/0001-72.

## ORGANOGRAMA HIERÁRQUICO-FUNCIONAL

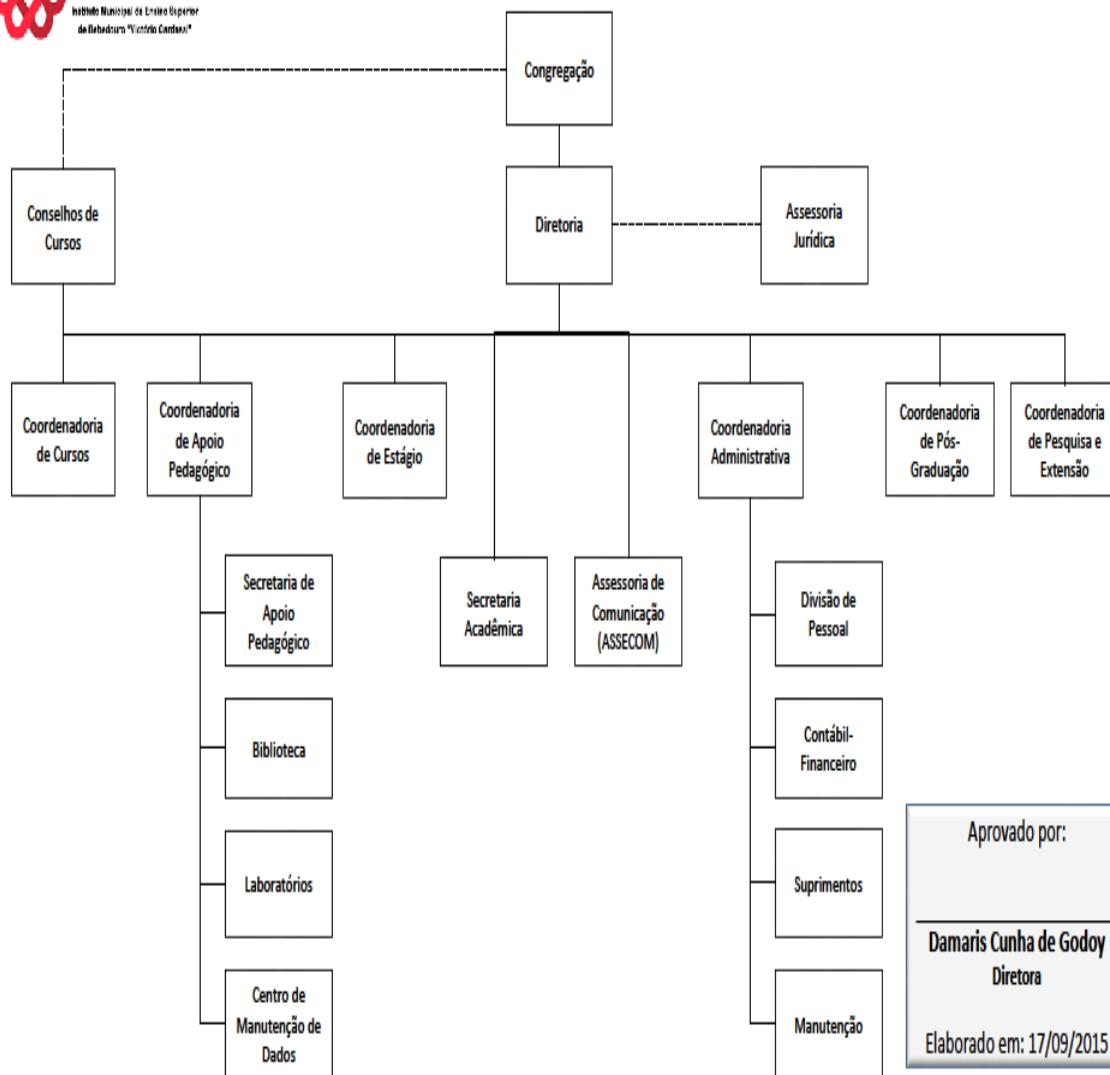

Aprovado por:

**Damaris Cunha de Godoy**  
Diretora

Elaborado em: 17/09/2015

A Congregação, órgão colegiado deliberativo e normativo, para todos efeitos de organização pedagógica, didático-científica e de distribuição de pessoal acadêmico e administrativo, a qual segundo o Regimento é composta:

- pelo Diretor, seu Presidente, membro nato;
- pelo Vice-Diretor, membro nato;
- pelos Coordenadores, membros natos;
- por representantes docentes efetivos; para mandato de 2 (dois) anos, permitindo-se uma única recondução;
- por representante(s) do corpo discente dos cursos de graduação, indicados pelo Diretório Central dos Estudantes entre os escolhidos através eleição a ser coordenada pelo órgão de representação discente, garantindo a participação de até 15% dos membros da Congregação para mandato de 1 (um) ano;
- por representantes do corpo administrativo indicado por seus pares, garantindo a participação de até 15% dos membros da Congregação; para mandato de 2 (dois) anos, permitindo-se uma única recondução;
- por um representante da comunidade local, que será indicado pelo Prefeito Municipal a partir de lista tríplice, cujos nomes serão previamente indicados e homologados pela Congregação por maioria simples de seus membros.

É importante ressaltar que o Corpo Docente, no mínimo deve ocupar 70% dos assentos da Congregação, proporcionalmente à quantidade de professores de cada categoria docente (especialista, mestre e doutor), garantindo a participação de, no mínimo, 1 (um) representante de cada categoria.

A Congregação reunir-se-á trimestralmente e ou extraordinariamente a qualquer momento se necessário, com “quórum” de 2/3 (dois terços) de seus membros em exercício e, em segunda convocação, meia hora após a primeira, com maioria simples, ou seja, 50% cinquenta por cento mais um de seus membros em exercício, tendo como atribuições:

- 
- propor diretrizes de atividades e programas relacionados com os cursos do Instituto;
  - deliberar, em grau de recurso, sobre a dispensa de Professor ou exclusão de aluno do corpo discente;
  - deliberar, em grau de recurso sobre a matéria de ensino e pesquisa;
  - criar e regulamentar a concessão de títulos honoríficos, prêmios e distinções como recompensa e estímulo às atividades acadêmicas e administrativas, pelo voto de 2/3 (dois terços) de seus membros;
  - dirimir dúvidas, deliberar sobre omissões deste regimento e interpretar normas deste Regimento, que envolvam matéria de legislação de ensino;
  - encaminhar ao Conselho Estadual de Educação lista tríplice dos nomes indicados para Diretor e Vice-Diretor do Instituto 30 (trinta) dias antes do término dos mandatos;
  - dar posse ao Diretor do Instituto no prazo de 5 (cinco) dias, contados da nomeação;
  - verificar, em sua última reunião anual, junto aos Coordenadores de Cursos, se está completo o Corpo Docente do Instituto, para o ano letivo que se inicia, fazendo indicações em casos de ausências ou impedimentos;
  - deliberar sobre a realização do concurso de provas e títulos para provimento de cargos docentes, administrativos e opinar sobre seus resultados;
  - aprovar o relatório anual da Diretoria do Instituto;
  - extinguir, criar e transformar cursos por 2/3 (dois terços) de seus membros submetendo a decisão à aprovação do Conselho Estadual de Educação;
  - na vacância, faltas, impedimentos ou ausências simultâneas do Diretor e do Vice-Diretor, a Diretoria será exercida por um Coordenador da área pedagógica, que apresentar maior grau de titulação; como critério de desempate, adotar-se-á o quesito: maior tempo de serviço na Instituição;

- determinar as Coordenadorias do Instituto, distribuindo as disciplinas constantes de cada aluno;
- decidir no prazo de 10 (dez) dias, em grau de recurso, sobre as penalidades de suspensão ou desligamento, aplicadas a membros do corpo docente e do corpo discente pela Coordenadoria do Curso;
- aprovar, por 2/3 (dois terços) de seus membros, as propostas de alteração do Regimento do Instituto, encaminhando-as ao Conselho Estadual de Educação, assim como o seu Estatuto, o Plano de Carreira e a Concessão de Bolsas de Estudo;
- aprovar normas de ingresso, transferência, exoneração e demissão de pessoal, bem como a instituição de carreira docente e administrativa, observada a legislação vigente;
- aprovar os regulamentos de concursos e de bancas examinadoras para ingresso no Quadro de Pessoal;
- aprovar a regulamentação para participação de docentes e do corpo administrativo em cursos, congressos e outras atividades técnicas, científicas e culturais;
- aprovar a proposta orçamentária do Instituto e o plano de aplicação de recursos;
- aprovar normas para a eleição de seus membros, referidos nos incisos IV e VII do artigo 9º;
- aprovar normas sobre programas referentes à extensão de serviços à comunidade;
- deliberar e aprovar sobre a incorporação do Instituto à Universidade, Federação de Instituições de Ensino Superior, bem como transformações da estrutura legal que envolvam modificações de subordinação do Instituto;
- apurar a responsabilidade do Diretor no cumprimento da legislação em vigor e do presente Regimento;

- aprovar, por 2/3 (dois terços) de seus membros, as doações e legados feitos por pessoas físicas ou jurídicas, quando condicionadas às cláusulas determinantes de aplicação especial ou restrita;
- aprovar as normas de criação e alteração de toda estrutura organizacional do Instituto.
- aprovar as justificativas apresentadas pelos membros ausentes das reuniões de congregação.

A Diretoria é o órgão executivo da administração do Instituto: dirige, coordena e fiscaliza na forma disposta do Regimento, as atividades de ensino, pesquisa e extensão, bem com as relativas à administração escolar.

A Diretoria é exercida pelo Diretor e em suas ausências, impedimentos e licenças, pelo Vice-Diretor. Nas ausências, impedimentos e licenças do Vice-Diretor assumirá a Direção do Instituto, um Coordenador de Curso indicado pela Congregação.

A Diretoria dirige toda a estrutura organizacional do Instituto seguindo as normas do Regimento aprovado pelo CEE, sendo supervisionada pela Congregação.

O Diretor do Instituto é nomeado pelo Prefeito Municipal, dentre os nomes de docentes constantes de lista tríplice, votada pela Congregação, até 30 (trinta) dias do término do mandato, nos termos da legislação vigente.

São elegíveis para o cargo de Diretor, os professores portadores do título de Doutor ou Mestre obtido em curso devidamente credenciado, que contarem com 4 (quatro) anos como professor efetivo, através de concurso público no Instituto.

O Diretor será nomeado pelo prazo de 4 (quatro) anos, sendo permitida uma única recondução ao cargo. No caso de vacância do cargo de Diretor promover-se-á nova escolha e nomeação no prazo de 60 (sessenta) dias, respeitadas as disposições dos parágrafos anteriores.

A votação para a eleição dos nomes que comporão a lista tríplice deverá ser uninominal.



---

A cada novo mandato o Instituto comunicará ao Conselho Estadual de Educação os nomes dos dirigentes, enviando a Ata da reunião da Congregação, na qual foram elaboradas as listas tríplices e Ato de Nomeação e Posse dos dirigentes.

São atribuições do Diretor, na área administrativa, segundo o Regimento do Instituto:

- dirigir e administrar o Instituto, respeitar a legislação em vigor deste Regimento e as deliberações da Congregação;
- representar o Instituto em juízo e fora dele, podendo constituir procurador para os casos que se fizerem necessários;
- representar o Instituto em atos públicos ou perante instituições científicas ou de ensino público ou particular;
- encaminhar à Congregação o nome dos professores para contratação ou demissão, observadas as decisões estabelecidas pelo Coordenador de Curso e a legislação vigente;
- aplicar penalidades aos funcionários, nos termos da legislação vigente;
- homologar as nomeações e contratações do quadro de funcionários do Instituto, observadas a legislação vigente e as normas previamente aprovadas pela Congregação;
- convocar e presidir reuniões da Congregação e das Coordenadorias;
- aprovar normas sobre a organização da Secretaria Acadêmica e da Coordenadoria de Apoio Pedagógico e superintender a execução de seus serviços;
- estabelecer Portarias e normas de funcionamento administrativo, de sua competência, para o bom funcionamento dos Cursos do IMESB-VC;
- instituir comissão de sindicância para apurar irregularidades que tenham chegado ao seu conhecimento;
- dar posse aos professores e funcionários do Instituto, registrando em Ata;

- 
- decidir sobre a concessão de férias, abonos de faltas, pedidos de licença e/ou afastamento do pessoal docente, técnico e administrativo.
  - E na área de ensino:
  - nomear os Coordenadores de Curso eleitos pelos Conselhos de Curso;
  - exercer o poder disciplinar em relação ao corpo docente e discente, conforme este regimento.
  - assinar com o Secretário Acadêmico os diplomas, certificados e outros documentos expedidos pelo Instituto;
  - fazer cumprir o calendário escolar, os horários de aulas, o programa
  - das disciplinas e respectivas cargas horárias;
  - conferir os títulos acadêmicos na forma definida pela congregação;
  - constituir as comissões de assessoria que julgar necessárias;
  - zelar pela fiel execução do regime didático e propor medidas
  - concernentes à melhoria do ensino, submetendo-as à aprovação da
  - Congregação;
  - presidir a sessão solene da Congregação para conferir grau aos formandos e títulos honoríficos aos professores;
  - elaborar anualmente relatórios das atividades do Instituto;
  - observar e fazer cumprir a legislação em vigor;
  - firmar convênios com entidades públicas ou particulares, com a aprovação da Congregação.
  - aprovar as atas para transferência e matrícula.

O Diretor, nos casos imprevistos ou de extrema urgência, poderá tomar medidas que se fizerem necessárias “ad referendum” da Congregação, observado o presente Regimento.

Ao Vice-Diretor compete:

- participar da administração geral do Instituto conforme as necessidades, bem como substituir o Diretor em suas ausências ou impedimentos;
- assessorar o Diretor no exercício de suas funções;
- participar das reuniões da Congregação e de outras para as quais for convocado;
- exercer as atividades que lhe foram delegadas pelo Diretor.

O Conselho de Curso é o órgão de coordenação das atividades pedagógicas de cada Curso de Graduação em atividade no Instituto. São membros do Conselho de Curso, os coordenadores e os docentes pertencentes aos cursos de graduação, mais um único representante discente. Além dos Coordenadores de curso, o Instituto conta com Coordenadores de Estágio, de Pós-Graduação, de Pesquisa e Extensão. Os Coordenadores de curso e de estágio são eleitos pelo Corpo Docente de cada curso, dentre os professores concursados, referendado pela Congregação, nomeados por ato do Diretor e exercerão seus mandatos por dois anos, permitida 1 (uma) única recondução mediante eleição dos seus pares, dos respectivos cursos. Os coordenadores de pós-graduação e de pesquisa e extensão serão eleitos pelos seus respectivos pares, dentre os professores concursados, ou na ausência excepcionalmente, por professores contratados com a mesma titulação, por 2 (dois) anos no caso dos concursados e acompanhando o seu respectivo contrato de trabalho no caso dos contratados, permitida 1(uma) única recondução.

Compete aos Conselhos de Curso:

- aprovar os planos de ensino das disciplinas dos currículos plenos do curso de graduação;
- elaborar a estrutura dos currículos plenos do curso de graduação e fixar as cargas horárias de suas disciplinas;

- 
- deliberar, no interesse do ensino, sobre o número de alunos por turma no curso de graduação;
  - elaborar propostas de alterações do Regimento, obedecidas às disposições a respeito da matéria;
  - opinar sobre o calendário escolar e horários do curso de graduação;
  - sugerir medidas relativas à realização do processo seletivo, observada a respectiva legislação;
  - deliberar sobre o aproveitamento de estudos, transferências e adaptação, observados no ensino e na pesquisa;
  - analisar solicitação de transferência interna de período e de curso;
  - elaborar o plano de atividade e promover a coordenação das atividades de ensino e pesquisa;
  - elaborar e encaminhar ao Diretor, planos, currículos e programas de cursos de especialização, aperfeiçoamento, extensão e outros, atendendo às disposições do Conselho Estadual de Educação;
  - elaborar planos de pesquisas e encaminhá-los ao Diretor;
  - participar da elaboração dos horários de aulas e provas;
  - indicar à Congregação, na ausência da realização do concurso de provas e títulos, nomes de candidatos ao provimento de cargos docentes, para serem contratados, ou de professor cujo contrato deva ser renovado, acompanhado sempre do respectivo parecer;
  - propor à Congregação a penalidade de desligamento sugerida pela comissão de sindicância, a que se refere o inciso IV do artigo 139º deste
  - Regimento, a membros do corpo docente;
  - propor ao Diretor planos para treinamento e aperfeiçoamento de Professores;

- 
- conhecer e deliberar sobre representações dos alunos a respeito de atividades docentes;
  - dar parecer sobre quaisquer assuntos de ordem didática ou disciplinar, que devam ser submetidos à Congregação;
  - atender às consultas do Diretor sobre a matéria de ensino e pesquisa;
  - aprovar normas sobre estágio supervisionado de alunos, observada a respectiva legislação;
  - aprovar as normas de funcionamento das Coordenadorias de Curso;
  - adotar “ad-referendum” da Congregação, conforme o caso, as providências de caráter urgente, necessárias à solução de problemas didáticos ou de natureza disciplinar;
  - praticar os demais atos de sua competência, conforme disposições deste Regimento ou por delegação de órgãos superiores.

Das decisões do Conselho de Curso, em matéria de sua competência, cabe recurso à Congregação.

A Secretaria Acadêmica é o órgão de apoio às atividades da Diretoria com a atribuição de planejar, dirigir, coordenar e fiscalizar os serviços relativos à:

- redigir os requerimentos que tiverem de ser submetidos ao Diretor, ao Conselho Acadêmico e aos Conselhos de Curso ou à Congregação;
- cumprir e fazer cumprir os despachos e determinações da Direção;
- secretariar as reuniões da Congregação e dos Conselhos de Curso, lavrando as respectivas atas;
- abrir e encerrar com o Diretor os termos nos livros destinados à inscrição, matrícula e outros assuntos que se fizerem necessários;
- assinar, com o Diretor, Diplomas, Certificados e outros documentos;
- zelar pela disciplina no recinto da Secretaria Acadêmica, não permitindo a presença de pessoas estranhas;

- 
- responsabilizar-se pela organização do arquivo, mantendo a Secretaria Acadêmica atualizada em relação à legislação de ensino superior;
  - organizar as sessões solenes de colação de grau do Instituto;
  - apresentar, a tempo, ao Diretor, os dados necessários à elaboração de relatórios a serem enviados aos órgãos do Ministério da Educação e Cultura e ao Conselho Estadual de Educação.

E, finalmente para completar a gestão do Instituto, do ponto de vista didático, pedagógico e técnico científico temos as Coordenadorias, as quais são órgãos de coordenação e execução do Projeto Pedagógico dos cursos oferecidos pela Instituição. Constituem a menor fração da estrutura colegiada do Instituto, para efeitos da organização administrativa, didático-científica e da distribuição de pessoal docente.

As Coordenadorias são constituídas pelas seguintes Coordenações:

- Coordenadoria de Estágio
- Coordenadoria de Curso
- Coordenadoria de Pós-Graduação
- Coordenadoria de Pesquisa e Extensão
- Coordenadoria de Apoio Pedagógico
- Coordenadoria Administrativa

Os Coordenadores são indicados por seus pares, entre os Docentes portadores, no mínimo, do título de mestre cuja nomeação tem de ser homologada pela Congregação.

A Coordenadoria Administrativa e de Apoio Pedagógico serão indicadas pelo Diretor e sua nomeação referendada pela Congregação.

Cabe salientar que no transcurso do presente exercício as ações da Coordenadoria de Pós-Graduação e Pesquisa e Extensão ficarão a cargo um único coordenador, conforme Lei nº 5452 de 15 de junho de 2021.

A Assessoria de Comunicação Social é responsável pela divulgação da imagem, da missão e das ações relacionadas ao marketing e propaganda do Instituto Municipal de Ensino Superior de Bebedouro “Victório Cardassi”, com a sociedade em geral, assim como também cuida da comunicação interna na instituição.

A Assessoria está estruturada em três áreas de atuação: Jornalismo e Atendimento à Imprensa, Relações Públicas e Marketing.

### **3.4.1 Responsabilidade Social**

Sob o aspecto da Responsabilidade Social, o IMESB oferece aos alunos diferentes modalidades de bolsa auxílio amparados pela Lei nº 5047 de 10/11/2015 que, em conformidade com o Art. 1º autoriza a celebrar convênios visando a prestação de serviços educacionais entre prefeituras municipais e empresas privadas.

Pelo Art. 2º da referida Lei o convênio tem por objetivo conceder descontos de 20% (vinte por cento) a 30% (trinta por cento) aos alunos matriculados em cursos de graduação, que domiciliem no respectivo município, ou que trabalhem na respectiva autarquia, fundação, empresas privadas, Órgãos Públicos e Prefeituras Municipais.

A presente modalidade de desconto vem sendo praticada desde 2009 uma vez que a citada Lei revoga em seu Art. 5º as Leis 4043 de 08/12/2009; Lei 4102 de 10/03/2010; 4410 de 13/12/2011; 4433 de 23/02/2012; 4689 de 28/08/2013 e 4866 de 27/06/2014.

Ainda na visão da Responsabilidade Social a Lei nº 3990 de 16 de setembro de 2009 dispõe sobre a criação e implantação do Projeto Universidade Aberta à Terceira Idade – UNATI – IMESB- VC, criada através da Lei nº 5.403 de 16 de dezembro de 2019 e publicado Edital para inscrição dos interessados no Programa de Extensão Universitária Aberta à Terceira Idade – UNATI IMESB 2020 em 06 de março de 2020, com período de inscrições de 09 a 13 de março de 2020 e início das aulas em 16 de março de 2020, não sendo possível a realização devido a suspensão das aulas presenciais em virtude da Pandemia COVID19, conforme Decreto Municipal nº 14.043 de 16 de março de 2020.

### 3.4.2 Perfil do Corpo Docente

O perfil do corpo docente do IMESB é formado conforme tabela a seguir:

TITULAÇÃO	QUANTIDADE	% S/TOTAL
Doutorado	21	56,76
Mestrado	15	40,54
Especialista	01	2,70
Graduados	00	00
TOTAL	37	100,00

O quadro acima indica que a titulação do corpo docente do IMESB concentra-se entre doutores e mestres, totalizando 97,30% em concordância ao indicado pelas diretrizes educacionais que orientam para um percentual de 75,00% de mestres e doutores.

Os percentuais indicados sinalizam um grande fortalecimento do corpo docente ao indicar que, do total de mestres e doutores, 56,76% são doutores e 40,54% mestres.

Quanto ao docente com titulação de especialista, a instituição estimula a sua participação em programas de mestrado.

O corpo docente do IMESB é formado por docentes EFETIVOS e docentes admitidos por PROCESSO SELETIVO (tempo determinado) de acordo com o Inquérito Civil 23/08 de 24 de fevereiro de 2011. O quadro a seguir indica a modalidade de contratação dos docentes

FORMA DE CONTRATAÇÃO	QUANTIDADE	% S/TOTAL
Efetivos	29	78,38
Processo Seletivo	08	21,62
TOTAL	37	100,00

O detalhamento nominal dos docentes em relação às variáveis acadêmicas (regime de trabalho e forma de contratação) consta do Quadro de Docentes (anexo I)



### 3.4.3 Política de Atendimento aos Discentes

A política de atendimento aos discentes pode ser entendida a partir de:

#### a) Programas de Apoio Financeiro (bolsas de estudo)

O programa de bolsas de estudo encontra-se contemplado do item 3.4.1 Responsabilidade Social.

#### b) Organização Estudantil –

A organização estudantil conta com o Diretório Central de Estudantes que, com o crescimento e a implantação efetiva dos cursos de graduação vem, já no decorrer do presente PDI, incentivando a efetivação dos Centros Acadêmicos.

#### c) Acompanhamento dos Egressos

O acompanhamento dos egressos se dá através dos contatos mantidos com os mesmos e que são objeto de novos convênios e ações que propiciem a divulgação da IES junto às respectivas comunidades, contemplando os mesmos com bolsas de estudos conforme Lei nº 5491 de 26 de outubro de 2021.

## 4. INFRAESTRUTURA FÍSICA DA INSTITUIÇÃO

A infraestrutura do IMESB-VC está inserida em um terreno com 8.065,24 m², com uma área construída de 3.712,62 m², na qual os alunos contam com uma biblioteca com 277,52 m², sala de estudos com 130,78 m². A área livre para ampliação totaliza 4.352,62 m².

### 4.1 Área construída

A área construída mencionada está distribuída conforme segue:

TIPO	QUANTIDADE
PORTARIA E RECEPÇÃO	1

DIRETORIA	1
SALA DE SECRETARIA DA DIREÇÃO	1
SALA DO DEPARTAMENTO DE R.H.	1
DEPARTAMENTO DE INFORMÁTICA	1
TESOURARIA E CONTABILIDADE	1
LABORATÓRIO DE INFORMÁTICA	2 (com capacidade total para 35 alunos)
*BIBLIOTECA CENTRAL (com arquivo aberto)	1 * existe um espaço na biblioteca para exposição de artes e eventos culturais
SALA DE ESTUDO (130,78m²)	1 (com capacidade de 46 alunos)
NUCLEO DE PRATICA JURIDICA	1
SALA DE AUDIÊNCIA SIMULADA	1
ANFITEATRO	1 (com capacidade de 250 pessoas)
SALAS DE AULAS – CURSO DE DIREITO	5 (capacidade para 50 alunos cada sala de aula)
SALAS DE AULAS – CURSO DE C. CONTÁBEIS	4 (capacidade para 25 alunos cada sala de aula)
SALAS DE AULA – ADMINISTRAÇÃO	4 (sendo 2 com capacidade de 100 alunos e 2 para 40 alunos)
SALAS DE AULA – ARQUITETURA E URBANISMO	4 (capacidade para 30 alunos cada sala de aula)

SALAS DE AULA – ENGENHARIA AGRÔNOMICA	5 (capacidade para 30 alunos cada sala de aula)
SALA DE MAQUETARIA	1
NUCLEO DE ARQUITETURA E URBANISMO - NAU	1
LABORATÓRIO DO CURSO DE ENGENHARIA AGRÔNOMICA	1
SALA DAS COORDENAÇÕES (com espaço para todas as Coordenações de Curso)	1
Área experimental para os cursos de Arquitetura e Urbanismo e engenharia Agrônômica	1
ESPAÇO DE CONVIVÊNCIA	1
SALA DE PROFESSORES	1
WC FEMININO – DOCENTES E ADMINISTRATIVOS	3 banheiros com vaso sanitário e um com chuveiro.
WC MASCULINO – DOCENTES E ADMINISTRATIVOS	3 banheiros com vaso sanitário.
SECRETARIA ACADÊMICA	1
SETOR DE REPRODUÇÃO DE COPIAS	1
ASSECOM (Assessoria de Comunicação)	1
WC FEMININO – SANITÁRIOS/LAVABOS LOCALIZADOS NO PÁTIO CENTRAL	8
WC MASCULINO – SANITÁRIOS/LAVABOS LOCALIZADOS NO PÁTIO CENTRAL	7

WC FEMININO – LOCALIZADO EM FRENTE DO ANFITEATRO	6 sanitários normais e 1 para pessoa portadora de deficiência.
WC MASCULINO – LOCALIZADO EM FRENTE DO ANFITEATRO	3 sanitários normais, 1 para pessoa com deficiência e 5 mictórios.
ALMOXARIFADO	1
BEBEDOURO	02 industriais

## 5. RECURSOS MATERIAIS, AUDIOVISUAIS E DE APOIO AOS CURSOS

MATERIAIS	QUANTIDADE
CAIXAS DE SOM	07
MESA DE suporte para computadores e projetores	03
MULTIMÍDIA	12 móveis e 05 fixos
TELAS	23 fixas – e 01 (uma) móvel.
MÁQUINA DE XEROX	01 ploter
SCANNER	01
MÁQUINA FOTOGRÁFICA	01 Cyber shot e 1 Cânon SX400 is
APARELHOS DE SOM	01
CÂMERAS DE VÍDEO	02 (laboratório de imagem e som)
GRAVADORES	02 gravadores Panasonic fita
MICROFONES	03 com fio e 02 sem no anfiteatro e 02 no Laboratório de Imagem e Som

### 5.1 Biblioteca

Fone: (17) 3345-9366

Site: [www.imesb.br](http://www.imesb.br) | E-mail: [secretaria.imesb@gmail.com](mailto:secretaria.imesb@gmail.com)Facebook: [www.facebook.com/imesb](https://www.facebook.com/imesb) | Twitter: [www.twitter.com/imesbvc](https://www.twitter.com/imesbvc)

Rua Nelson Domingos Madeira, 300 – Parque Eldorado - Bebedouro/SP – CEP: 14706-124

Autarquia criada pela lei municipal, n.º 1.612  
Regulamentada pelo Decreto nº. 1955 (25/06/1987)  
CNPJ nº. 57.725.681/0001-72.

O acervo da biblioteca do IMESB conta com 14437 títulos, totalizando 32258 obras conforme tabela abaixo:

CATEGORIA	TÍTULOS	TOTAL
Periódicos	90	13580
Anais	43	53
Anuários	37	49
Apostilas	52	67
Caderno Jurídico	22	37
Cadernos (periódicos)	20	34
Cadernos de Monografia – Bacharelado	8	8
Catálogo	12	14
CD Rom	127	178
Colóquio	6	7
Dissertação de Mestrado	167	181
DVD	53	66
Encarte	1	1
Fascículo	8	62
Fitas de Vídeo	304	304
Jornal	4	67
Livros	9937	16979
Manual	155	161
Monografia Comunicação Social	80	96
Monografia Administração	901	1008
Monografia Ciências Contábeis	236	241
Monografia Direito	208	216
Monografia História	4	4
Monografia Pós-graduação	44	44

Normas técnicas	9	13
Pasta de jornal	434	438
Projeto de Dissertação	1	1
Relatório de Estágio	144	240
Revistas	1368	11122
Seminário	38	44
Simpósio	1	1
Tese de Doutorado	52	59
<b>TOTAL</b>	<b>14437</b>	<b>32258</b>

- **Espaço físico para estudos**

A biblioteca conta com acervo de consulta direta, além de áreas para estudo individual e coletivo.

- **Horário de funcionamento**

A Biblioteca funciona em tempo integral, ou seja: Diurno: 07:30 às 13:30; vespertino das 13:30 às 18:30 e noturno das 18:30 às 22:30.

- **Modalidades de Empréstimo:**

Professores: Consulta local e empréstimo domiciliar.

Alunos: Consulta local e empréstimo domiciliar, mediante apresentação da carteirinha.

Comunidade externa: Apenas consulta local, mediante apresentação de RG.

Reservas:

A reserva de material para empréstimo pode ser feita via web ou no balcão de atendimento.

**Renovações:**

Os empréstimos podem ser renovados, desde que o material não esteja com reserva.

- **Formas de atualização e cronograma de expansão**

Durante a vigência do presente exercício as atualizações dar-se-ão em conformidade com as necessidades dos cursos, priorizando aqueles que estejam em processo de conclusão, bem como atendendo aos cursos que venham a ser autorizados.

- **COMUT:** A partir de 2002, o IMESB passou a integrar o sistema COMUT, que consiste na obtenção de fotocópias de teses de doutoramento, dissertações de mestrado, anais de seminários e de congressos, e periódicos, que não estejam disponíveis no acervo.

Os passos para a utilização do COMUT são os seguintes: o interessado solicita à atendente da Biblioteca o material que deseja para o seu trabalho acadêmico; tem de fornecer o título correto do material, autor, editora e se for o caso o intervalo de páginas. Ela solicita a uma biblioteca-base (BB), que por sua vez, procura o material, em seguida irá fotocopiar-lo (xerocar) e enviar o material para o IMESB, que repassa para o solicitante.

Todavia, para sua maior comodidade, o usuário pode fazer suas solicitações diretamente pela internet, de qualquer lugar do mundo, sem usar uma biblioteca como intermediária. Para isso, após cadastrar-se, deverá adquirir Bônus Comut, que servirão como mecanismo de pagamento pelas cópias solicitadas. Os bônus podem ser adquiridos, via internet, em forma de boleto bancário.

- **Consulta Local de Normas ABNT:** disponibiliza para consultas locais os seguintes conjuntos de normas da ABNT:

Referências Bibliográfica NBR 6023, Citações NBR 10520, Apresentação de trabalhos acadêmicos NBR 14724

## 5.2 Laboratórios

### 5.2.1 Laboratório de Informática

O IMESB possui dois laboratórios de Informática com os computadores distribuídos com a seguinte configuração:

- 16 (dezesseis) Microcomputadores Pentium DualCore 3.0ghz; Memória cache de 2 MB; gabinete padrão ATX com fonte de alimentação inteligente de 300 Watts; Placa principal (mother Board) com dispositivo “Plug & Play” e padrão ATX, Memória principal de 2GB; Placa controladora de vídeo padrão PCI express não “On Board” com 512MB de memória com saída HDMI; Placa de rede Ethernet on Board com velocidade de transferência de 10/100/1000Mbps/s, com conector tipo RJ45; Unidade de disco rígido padrão SATA com capacidade de 500 Gbytes; Unidade de CD-Room padrão SATA com velocidade mínima de 52x; Teclado padrão ABNT2; Monitor de vídeo LED de 19” padrão Super-VGA, com resolução mínima de 1024x768; Mouse acompanhado de Pad Mouse.

- 20 (vinte) Microcomputadores Pentium DualCore 2.6ghz; Memória cache de 2 MB; gabinete padrão ATX com fonte de alimentação inteligente de 300 Watts; Placa principal (mother Board) com dispositivo “Plug & Play” e padrão ATX, Memória principal de 2GB; Placa controladora de vídeo padrão PCI express não “On Board” com 512MB de memória com saída HDMI; Placa de rede Ethernet on Board com velocidade de transferência de 10/100/1000Mbps/s, com conector tipo RJ45; Unidade de disco rígido padrão SATA com capacidade de 500 Gbytes; Unidade de CD-Room padrão SATA com velocidade mínima de 52x; Teclado padrão ABNT2; Monitor de vídeo de 15” padrão Super-VGA, com resolução mínima de 800x600; Mouse acompanhado de Pad Mouse.

### **Sala de Estudos.**

- 05 (cinco) Microcomputadores Pentium DualCore 2.6ghz; Memória cache de 2 MB; gabinete padrão ATX com fonte de alimentação inteligente de 300 Watts; Placa principal (mother Board) com dispositivo “Plug & Play” e padrão ATX, Memória principal de 2GB; Placa controladora de vídeo padrão PCI express não “On Board” com 512MB de memória com saída HDMI; Placa de



rede Ethernet on Board com velocidade de transferência de 10/100/1000Mbps/s, com conector tipo RJ45; Unidade de disco rígido padrão SATA com capacidade de 500 Gbytes; Unidade de CD-Room padrão SATA com velocidade mínima de 52x; Teclado padrão ABNT2; Monitor de vídeo de 15" padrão Super-VGA, com resolução mínima de 800x600; Mouse acompanhado de Pad Mouse.

### **Núcleo de Arquitetura e Urbanismo - NAU**

- 05 (cinco) Microcomputadores Pentium Core i7-4790 CPU 3.60GHz; gabinete padrão ATX com fonte de alimentação inteligente de 500 Watts; Placa principal (mother Board) com dispositivo "Plug & Play" e padrão ATX, Memória principal de 2GB; Placa controladora de vídeo padrão PCI express GeForce 8400GS ; Placa de rede Ethernet on Board com velocidade de transferência de 10/100/1000Mbps/s, com conector tipo RJ45; Unidade de disco rígido padrão SATA com capacidade 1 TB Sata III 7200RPM; Unidade de CD-Room padrão SATA com velocidade mínima de 52x; Teclado padrão ABNT2; Monitor de vídeo de 15" padrão Super-VGA, com resolução mínima de 800x600; Mouse acompanhado de Pad Mouse.

### **Núcleo Práticas Jurídicas.**

- 03 (três) Microcomputadores Pentium DualCore 2.6ghz; Memória cache de 2 MB; gabinete padrão ATX com fonte de alimentação inteligente de 300 Watts; Placa principal (mother Board) com dispositivo "Plug & Play" e padrão ATX, Memória principal de 2GB; Placa controladora de vídeo padrão PCI express não "On Board" com 512MB de memória com saída HDMI; Placa de rede Ethernet on Board com velocidade de transferência de 10/100/1000Mbps/s, com conector tipo RJ45; Unidade de disco rígido padrão SATA com capacidade de 500 Gbytes; Unidade de CD-Room padrão SATA com velocidade mínima de 52x; Teclado padrão ABNT2; Monitor de

---

vídeo de 15” padrão Super-VGA, com resolução mínima de 800x600; Mouse acompanhado de Pad Mouse.

**Totalizando 49 (quarenta e nove) computadores.**

### **5.2.2 Internet**

Hoje contamos com 800 Mbytes de velocidade distribuídos em 2 links de internet um link de 400 Mbytes é disponibilizado nos laboratórios e nas interfaces wireless em todo o espaço físico da instituição, e o outro link de 400 Mbytes é liberado para toda a parte administrativa, os links são distribuídos via fibra ótica e roteadores wireless atingindo todas as alas do campus para acesso total dos alunos.

A rede de acesso sem fio (Wi-Fi) foi implantada em todo o espaço da Biblioteca e adjacências (salas de estudo e convivência)

A instituição fornece e-mail, com domínio instituição (@imesb.br) para todos os professores. Atualmente são administradas mais de 70 (setenta) contas.

### **5.3 Aluno On-Line**

Esta facilidade permite que o acadêmico do IMESB consulte o site, acessando suas notas e faltas em qualquer local que possua acesso à internet.

Para acessar este serviço pela internet, o aluno deverá cadastrar no site do IMESB-VC seu e-mail e senha.

---

## 5.4 Plano de promoção de acessibilidade e de atendimento diferenciado

O IMESB preocupa-se com o atendimento aos seus alunos portadores de necessidades especiais visto que, em anos anteriores, alunos com deficiência, transitavam pelas dependências da instituição sem dificuldades.

## 6. AVALIAÇÕES DA INSTITUIÇÃO E DOS CURSOS MINISTRADOS

O Instituto Municipal de Ensino Superior de Bebedouro “Victório Cardassi” realiza anualmente avaliação institucional, assim como avaliação em todos os cursos de graduação.

As Coordenações de Cursos realizam o processo de auto avaliação em todas as séries dos cursos de graduação e pós-graduação existente na Instituição. Nesta avaliação são levantados os pontos positivos e negativos a respeito de cada curso, docentes, coordenação e alunos. Também são avaliados os seguintes itens:

- Infraestrutura da instituição
- Recursos didáticos e audiovisuais
- Biblioteca
- Coordenações
- Secretaria
- Assecom (Assessoria de Comunicação)
- Serviços de apoio: (reprografia, núcleo jurídico, laboratório de informática, NAU, área experimental da Agronomia, laboratório de construção civil e canteiro experimental, maquetaria, NAF, laboratório multidisciplinar).

Após a tabulação dos dados das avaliações, os Coordenadores realizam reuniões de Conselho de Curso, com o objetivo de apresentar os resultados gerais para os docentes e, posteriormente cada docente recebe sua avaliação individual. Estas avaliações servem para levantarmos o diagnóstico da situação geral, assim como as especificidades de cada curso,

visando à solução dos problemas apontados, assim como encaminhamentos de melhorias a serem incorporados nos projetos pedagógicos dos referidos cursos e no planejamento da gestão acadêmico-administrativa.

O Instituto possui uma Comissão Permanente de Auto Avaliação, designada pela Portaria Nº 085/2021, para um mandato de 4 (quatro) anos, sendo composta dos seguintes membros

Nome (assinalar, com um *, o nome do coordenador da CPA)	Segmento que representa (docente, discente, técnico-administrativo, sociedade civil)
Prof. Dr. Clovis Antonio Benedini Lima*	Membro Docente
Prof. Dr. Alfredo Argus	Membro Docente
Prof. Dr. João Emmanuel Ribeiro Guimarães	Membro Docente
César Aparecido Moreira Junior	Membro Administrativo
Luiz Fernando Andrade	Membro Administrativo
Rodrigo Ferreira Barbara	Representante Discente
José Raimundo Cardassi	Representante da Sociedade Civil

Além das avaliações internas realizadas pela Instituição, no caso a institucional e dos Cursos, o IMESB segue todas as regulamentações do CEE, em relação à avaliação para autorização, reconhecimento, credenciamento de seus cursos de graduação e pós-graduação oferecidos no Instituto.

O IMESB tem participado regularmente das avaliações do ENADE e os resultados obtidos pela IES e seus cursos têm sido utilizados como diagnóstico de ações efetivas, visando à implementação de melhorias nos projetos pedagógicos dos cursos mantidos pela instituição.

## ENADE

ANOS	CURSOS	NOTA DO ENADE	IGC
2016	Serviço Social	3	3
2017	Não houve curso avaliado		3
2018	Administração	2	3
	Ciências Contábeis	2	
	Com. Social-Publicidade Propaganda	3	
	Jornalismo	2	
	Direito	3	
	Serviço Social	3	
2019	Engenharia Agrônômica	3	3
	Arquitetura e Urbanismo	3	
2020	Não houve ENADE		

Fonte: INEP

## 7. CONSIDERAÇÕES GERAIS DAS GRADUAÇÕES MANTIDAS PELO IMESB-VC

### 7.1 Administração

O curso de Administração do IMESB deu início em 1989, através da autorização do Decreto Federal Nº 96.515, publicado no DOU de 16/08/88. Foi reconhecido pelo Parecer do CEE nº 1038/1993, Portaria Ministerial nº 355 de 09/03/1994 e Portaria Ministerial nº 265, de 24/03/1995. Portaria CEE/GP nº 227/2001 de 05/12/2001, publicada no D.O.E. de 06/12/2001, Renovação do Reconhecimento por 5 anos. Portaria CEE/GP nº 43/2007 de 26/02/2007, publicada no D.O.E. de 27/02/2007, Renovação do Reconhecimento por 5 anos. Portaria CEE/GP nº 472/2011 de 08/11/2011, publicada no D.O.E. de 09/11/2011, Renovação do Reconhecimento por 5 anos. Portaria CEE/GP nº 484/2015 de 04/12/2015, publicada no D.O.E. de 05/12/2015, Alteração da estrutura curricular e do regime de anual para semestral

para vigorar a partir do ano letivo de 2016. Portaria CEE/GP nº 227/2016 de 05/07/2016, publicada no D.O.E. de 06/07/2016, Renovação do Reconhecimento por 5 anos.

Está consolidado como um dos que mais introduz profissionais nas principais empresas da região. Possui um quadro de professores qualificados com mestres e doutores.

O aluno é preparado para se tornar um administrador com visão global e multidisciplinar do processo administrativo, cuja formação encontra-se voltada a atuar em áreas de Organização e Métodos, Programas de Trabalho e Administração Geral; Atuação em Equipes de trabalho; Administração Financeira, de Materiais, Logística, de Produção, Mercadológica e Recursos Humanos, Relações Internacionais e de desenvolvimento Sustentável, dentre outras áreas da Administração.

Ao estudante de Administração é ofertada a formação profissional com vistas a ingressar ao mercado de trabalho de forma promissora, cujo espírito empreendedor e a capacidade estratégica podem levá-lo a assertiva tomada de decisão e consequente sucesso profissional.

Os Objetivos do Curso:

- Capacitar o aluno para compreender as teorias de Administração e a natureza das organizações, as atividades administrativas em seu contexto social, econômico, político e cultural;
- Desenvolver a formação humanística e a capacidade crítica para antecipar e promover as transformações, capacitando-o a agir estrategicamente no mercado e dotando-o dos meios necessários para a tomada de decisão;
- Habilitar o aluno para agir pragmaticamente no mundo das organizações contemporâneas, imbuído de um espírito empreendedor, que o capacite a resolver situações sob uma perspectiva holística.

O Perfil pretendido para o bacharel em Administração é de um profissional com formação generalista, humanista e técnica, apresentando: competência empreendedora, capacidade de atuar em equipes, compreensão da necessidade de manter contínuo

desenvolvimento profissional como parte de um esforço permanente de autodesenvolvimento, capacidade para liderar e gerenciar equipes, atuar com flexibilidade e adaptabilidade nas organizações diante das exigências impostas pelo mundo atual.

## **7.2 Comunicação Social (Habilitações em Jornalismo e Publicidade e Propaganda)**

Iniciou suas atividades no ano de 1999, conforme Parecer CEE nº 127/1998 de 15/04/1998, publicado no D.O.E. de 17/04/1998, que autorizou a abertura do curso de Comunicação Social com Habilitação em Publicidade e Propaganda, Radialismo (Rádio e TV) e Jornalismo. Portaria CEE/GP nº 212/2003 de 27/05/2003, publicada no D.O.E. de 28/05/2003, Reconhecimento por 3 anos. Portaria CEE/GP nº 120/2007 de 02/04/2007, publicada no D.O.E. de 04/04/2007, Renovação do Reconhecimento por 5 anos. Portaria CEE/GP nº 588/2012 de 05/12/2012, publicada no D.O.E. de 06/12/2012, Renovação do Reconhecimento por 5 anos, Habilitação em Jornalismo e Publicidade e Propaganda. Portaria CEE/GP nº 483/2015 de 04/12/2015, publicada no D.O.E. de 05/12/2015, Alteração da estrutura curricular e do regime anual para semestral do curso de Comunicação Social na Habilitação em Publicidade e Propaganda para vigorar a partir do ano letivo de 2016. Para a Habilitação em Jornalismo deverá vigorar apenas para as turmas em curso. Portaria CEE/GP nº 134/2016 de 03/05/2016, publicada no D.O.E. de 04/05/2016, Transformação da Habilitação de Jornalismo do curso de Comunicação Social, para Curso de Bacharelado em Jornalismo. Portaria CEE/GP nº 585/2017 de 16/11/2017, publicada no D.O.E. de 18/11/2017, renovar excepcionalmente o pedido de Reconhecimento do Curso de Comunicação Social com Habilitação em Publicidade e Propaganda, somente para fins de expedição e registro de diploma de todos os alunos remanescentes no Curso durante a vigência do prazo do último reconhecimento. Suspender os processos eventualmente em tramitação, encerrando-se o Curso. Portaria CEE/GP nº 586/2017 de 16/11/2017, publicada no D.O.E. de 18/11/2017, renovar excepcionalmente o pedido de Reconhecimento do Curso de Jornalismo, somente para fins de expedição e registro de diploma de todos os alunos remanescentes no Curso



durante a vigência do prazo do último reconhecimento. **Suspender os processos eventualmente em tramitação, encerrando-se o Curso.**

O curso de Comunicação Social do IMESB, em suas ofertas de habilitações Jornalismo, Publicidade e Propaganda e RTV, em acordo com as normas e diretrizes que regimentam a oferta e desenvolvimento das especificadas formações acadêmicas, temos prezado nestes anos pela qualidade de ensino, pela adequada disposição de docentes formados nas áreas das habilitações, pela ordenação de quesitos materiais bibliográficos e tecnológicos condizentes com a realidade e necessidade face à formação de nossos discentes. Em 2004, a partir de deliberação e autorização do CEE, revisou-se a estrutura curricular do curso em suas habilitações, tendo a aplicação da nova proposta entrado em vigor no ano de 2005. A partir deste ano tomam corpo no curso disciplinas que propõem diálogo com as novas tecnologias comunicacionais, com as novas diretrizes de ensino correlacionadas ao ambiente da Comunicação Social e em acordo com necessidades regionais.

Desde então, o Curso vem tentando acompanhar as mudanças que esta área de formação tem exigido das instituições de ensino, tal como tenta também manter-se ativo dentre o rol de opções de graduação que o IMESB oferece.

Os resultados obtidos na avaliação ENADE 2009, diretamente influenciaram em 2011, a tomada de decisão que partiu para uma profunda mudança na matriz curricular em vigor, desde os nomes de disciplinas, às cargas horárias, localização nas séries (tendo em vista a matriz atual). Não se trata de escolha aleatória tal proposta de mudança. Como observamos os resultados obtidos no ENADE em Publicidade e Propaganda e em Jornalismo serviu-nos de pauta para a implementação de disciplinas de caráter formador mais generalista tangentes ou diretamente ligada às áreas da Comunicação; procuramos observar como outras instituições têm lidado com as inovações no campo da Comunicação Social; no caso de Jornalismo nos atemos às sugestões do **Modelo curricular da UNESCO para o ensino de jornalismo** (2010), porém adequando-o às nossas possibilidades institucionais e regionais. No que diz respeito à Publicidade e Propaganda, partimos das experiências didáticas e pedagógicas, quanto ao que funcionou bem ou não nos últimos 10 anos do curso, período em que tivemos duas mudanças nas estruturas curriculares.



---

### 7.3 Ciências Contábeis

O curso de Ciências Contábeis iniciou suas atividades no ano 2000, conforme Parecer CEE 25/2000 de 16/02/2000, publicado no D.O.E. de 18/02/2000, que autorizou a instalação e o funcionamento do curso. Teve seu reconhecimento por 3 anos, pela Portaria CEE nº 58/2004, de 19/04/2004, publicada no DOE de 21/04/2004. Portaria CEE/GP nº 37/2009 de 17/02/2009, publicada no D.O.E. de 19/02/2009, Renovação do Reconhecimento por 5 anos. Portaria CEE/GP nº 237/2015 de 11/06/2015, publicada no D.O.E. de 12/06/2015, Renovação do Reconhecimento por 3 anos. Portaria CEE/GP nº 456/2015 de 19/11/2015, publicada no D.O.E. de 20/11/2015, Alteração do regime de anual para semestral para vigorar a partir do ano letivo de 2016. Portaria CEE/GP nº 143/2018 de 23/04/2018, publicada no D.O.E. de 24/04/2018, Renovação do Reconhecimento por 4 anos.

O Curso de Ciências Contábeis do IMESB tem como objetivos gerais:

- Instrumentalizar o acadêmico a fim de: torná-lo capaz de proceder aos registros de fatos contábeis e ao levantamento de demonstrações patrimoniais; dotá-lo de conhecimentos humanísticos, possibilitando-lhe maior amplitude de compreensão da sociedade em que vive.
- Preparar o profissional para o planejamento, orientação e controle do trabalho, gerador de informações para tomada de decisões. Formar contadores para atividades complexas de reunião, análise e sistematização das informações econômicas e gerenciais.
- Formar o bacharel em Ciências Contábeis, ético e cômico de que seu universo de trabalho é diversificado, pois atuará na economia globalizada, em consequência, desempenhará papéis estratégicos, junto à gestão empresarial, operando num sofisticado sistema de informações abrangendo comércio, empresas públicas, indústrias e bancos.

E como objetivos específicos:

- 
- O bacharel em Ciências Contábeis deverá estar inteirado dos princípios fundamentais da contabilidade, em seus aspectos de legislação específica e da teoria geral da contabilidade, que envolvem entidades públicas e privadas, na realização de pesquisas que constantemente aprimorem sua atuação profissional.
  - O bacharel em Ciências Contábeis deve ser um profissional consciente de sua responsabilidade, pois é o fiscal do orçamento advindo da receita e da despesa e é o fiel dos laudos periciais.

O perfil pretendido para o bacharel em Ciências Contábeis é o contador especializado no planejamento, operação de um sistema de informações destinadas a prover seus usuários com demonstrações e análises de natureza econômica, financeira, física e de produtividade em relação à entidade-objeto de contabilização; também poderá ser especializado em legislação tributária ou em custos; poderá exercer suas atividades, "Controller", auditor independente, auditor interno; elaborando pareceres técnicos em matéria de aplicação dos princípios fundamentais da contabilidade e da teoria geral da contabilidade; elaborando laudos periciais, realizando pesquisas contábeis e financeiras; participando, como Especialização, de reuniões de Assembleias Gerais e de Conselhos Fiscais, de entidades privadas e públicas; assessorando pessoas físicas e jurídicas e de direito público ou privado na elaboração de planos e sistemas contábeis de informação, exames, estudos especiais, avaliações e outras atividades pertinentes: mantendo escritório para atendimento a empresas.

O bacharel em Ciências Contábeis planeja, coordena e controla as contas e os lançamentos das empresas, formando um quadro geral do patrimônio, dos frutos de transações e de produção e de renda. É com base nesse trabalho que o empresário toma decisões sobre o rumo dos negócios.

O Contador também registra os atos e fatos administrativos, e faz levantamento de balanços. Confere os registros contábeis e cuida do relacionamento com o poder público, principalmente no que se refere à parte tributária. Existem funções que são exclusivas deste profissional, como as auditorias, exames da escrituração contábil e as perícias contábeis.

O curso do IMESB não se limita às técnicas de escrituração e elaboração de demonstrações contábeis e financeiras. É um curso voltado para o aspecto de gerenciamento dos negócios e que tenta despertar no aluno a capacidade de análise necessária para interpretar os fatos econômicos e contábeis dentro da empresa. Portanto, o currículo com disciplinas básicas, essenciais, humanas e técnicas, irá capacitar os alunos a adquirirem conhecimentos compatíveis com as exigências do mercado de trabalho, bem como dotá-los dos requisitos necessários do seu desempenho profissional.

#### **7.4 Serviço Social**

O Curso de Serviço Social do IMESB, fundado em 2003, tem como objetivo preparar um profissional generalista na sua formação, baseada em princípios da teoria social crítica para interpretação da realidade com aportes técnico-instrumentais, baseados em princípios ético-políticos, voltados para a defesa e a efetivação da cidadania. Conforme Parecer 644/2002 de 18/12/2002, publicado no D.O.E. de 20/12/2002, e Portaria CEE/GP nº 37/2003 de 22/01/2003, publicada no D.O.E. de 24/01/2003, autoriza o funcionamento do curso a partir do ano de 2003. Portaria CEE/GP nº 209/2006 de 08/06/2006, publicada no D.O.E. de 10/06/2006, Reconhecimento por 3 anos. Portaria CEE/GP nº 196/2010 de 23/06/2010, publicada no D.O.E. de 24/06/2010, Renovação do Reconhecimento por 5 anos. Portaria CEE/GP nº 512/2014 de 18/12/2014, publicada no D.O.E. de 19/12/2014, Renovação do Reconhecimento por 4 anos. Portaria CEE/GP nº 514/2015 de 14/12/2015, publicada no D.O.E. de 15/12/2015, Alteração da estrutura curricular e do regime de anual para semestral para vigorar a partir do ano letivo de 2016. Portaria CEE/GP nº 424/2018 de 27/11/2018, publicada no D.O.E. de 28/11/2018, Renovação do Reconhecimento por 4 anos. Comunicado ao Conselho Estadual de Educação de São Paulo, via Ofício nº 149/2019 de 16 de agosto de 2019 a **não abertura de turmas nos anos letivos de 2017, 2018 e 2019.**

O curso prioriza a formação de um profissional generalista em sua formação intelectual e cultural, preparando-o para atuação em diferentes campos de trabalho de modo competente, criativo, propositivo no enfrentamento das diversas expressões da questão social, que se alteram constantemente na atual sociedade globalizada.

---

A formação se organiza no tripé de ensino, pesquisa e extensão, de modo a preparar o profissional para a leitura da estrutura social, do contexto e da conjuntura social, econômica, política e cultural, numa dimensão de totalidade. Prepara o Assistente Social para atuação em órgãos públicos, empresas, organizações da sociedade civil, em movimentos sociais, tanto no nível de gestão como de execução.

Para o desenvolvimento da competência profissional a formação atende aos aspectos teórico-metodológico, ético-político e técnico-operacional fundamentados, nos princípios expressos no projeto ético-político e no código de ética da profissão.

O Curso de Serviço Social recebeu o Prêmio Melhores Universidades “Guia do Estudante 2012, 2013, 2014 e 2016” – promovido pela Editora Abril com o selo de três Estrelas.

## **7.5 Direito**

Em 1º de março de 2004 o IMESB (Instituto Municipal de Ensino Superior de Bebedouro "Victório Cardassi") inicia o curso de Direito. Foi autorizado pelo Parecer CEE Nº 421/2003, aprovado em 03/12/2003, e publicado no DOE em 05/12/2003.

Foi reconhecido pela Portaria CEE Nº 65/2008, de 07/02/2008, publicado no DOE, em 09/02/2008, reconhecimentos por 3 anos. Portaria CEE/GP nº 230/2013 de 12/06/2013, publicada no D.O.E. em 14/06/2013, Renovação do Reconhecimento por 2 anos. Portaria CEE/GP nº 234/2015 de 11/06/2015, publicada no D.O.E. em 12/06/2015, Renovação do Reconhecimento por 5 anos. Portaria CEE/GP nº 485/2015 de 04/12/2015, publicada no D.O.E. de 05/12/2015, Alteração da estrutura curricular e do regime de anual para semestral para vigorar a partir do ano letivo de 2016. Portaria CEE/GP nº 152/2020 de 09/06/2020, publicada no D.O.E. em 10/06/2020, Renovação do Reconhecimento por 5 anos.

O curso de Direito tem como objetivo geral a formação de profissionais dotados de forte senso de cidadania e de cidadãos capacitados para o exercício das profissões jurídicas em geral e, assim, o curso estruturou-se para que os discentes, com o apoio e o acompanhamento constante dos docentes do Curso, possam ingressar e aprofundar os estudos

do Direito, tendo em vista sua dupla face: ciência e prudência; verdade e possibilidade; facticidade e validade.

O IMESB propõe-se a formar Bacharéis em Direito apto ao exercício da atividade científico-jurídica, bem como da atividade político-jurídica; preparados para a prática e labor profissionais e para a reflexão e ação sociais, portanto possibilitar o nascimento e crescimento de personalidades inovadoras e críticas, pautadas pelas exigências éticas e desejosas da divulgação e socialização das conquistas científicas e técnicas.

O curso também proporciona os meios suficientes para que os Bacharéis em direito formados tenham possibilidades, se desejarem, de exercerem as carreiras típicas do direito (advocacia, magistratura, Ministério Público, Segurança); mas não apenas. Que possam seus Bacharéis, serem advogados, juízes, promotores, procuradores e delegados, conforme deliberação pessoal inquestionável; mas que sejam advogados, juízes, promotores, procuradores e delegados conhecedores do mundo que os cerca e das pessoas com as quais trabalharão, para além dos autos, dos processos, das formas.

Qualquer que seja o caminho escolhido, o Bacharel em Direito, na concepção do Curso de Direito do Instituto Municipal de Ensino Superior de Bebedouro "Victório Cardassi", terá de se mostrar devidamente aparelhado com os instrumentos do conhecimento jurídico reclamados pelo tempo presente e pelo espaço em que se inserir.

## **7.6 Arquitetura e Urbanismo**

O curso de Arquitetura e Urbanismo teve seu funcionamento autorizado pelo Parecer CEE 88/13, publicado no DOE em 07/03/13 e Portaria nº 98/13, publicada no DOE em 16/03/13, tendo iniciado em 2014. Portaria CEE/GP nº 455/2015 de 19/11/2015, publicada no D.O.E. de 20/11/2015, Alteração do regime de anual para semestral para vigorar a partir do ano letivo de 2016. Em atendimento ao Ofício nº 016/2016 desta IES, a Câmara de Educação Superior em reunião de 17/02/2017 Deliberou conforme consta no Ofício CES nº 070/2016 de 24/06/2016 que a IES tem autonomia para que o regime semestral seja implantado para os

ingressantes dos anos de 2014 e 2015. Portaria CEE/GP nº 392/2018 de 01/11/2018, publicada no D.O.E de 02/11/2018, Aprovação do Reconhecimento do curso por 3 anos.

Está organizado com uma estrutura em regime semestral e é integralizado no período regular mínimo de 05 anos até 08 anos. Oferece **50 vagas** para ingressantes no turno diurno e **80 vagas** para ingressantes no turno noturno para o curso de Bacharelado em Arquitetura e Urbanismo.

O curso de Arquitetura e Urbanismo do Instituto Municipal Superior de Bebedouro Victório Cardassi – IMESB procura oferecer ao egresso uma formação em arquitetura e urbanismo de caráter generalista e dotar o profissional dos conhecimentos e habilidades requeridos para o exercício profissional competente, tais como:

- o conhecimento dos aspectos antropológicos, sociológicos e econômicos relevantes e de todo o espectro de necessidades, aspirações e expectativas individuais e coletivas quanto ao ambiente construído;
- o conhecimento da história das artes e da estética, suscetível de influenciar a qualidade da concepção e da prática de arquitetura e urbanismo;
- a compreensão das questões relacionadas à preservação da paisagem e à avaliação dos impactos no meio ambiente, tendo em vista o equilíbrio ecológico e o desenvolvimento sustentável;
- as habilidades necessárias para conceber projetos de arquitetura e urbanismo para realizar intervenções e construções, considerando os fatores de custo, de durabilidade, de manutenção e de especificações, bem como os regulamentos legais, e de modo a satisfazer as exigências culturais, econômicas, estéticas, técnicas, ambientais e de acessibilidade dos usuários;
- os conhecimentos de teoria e de história da arquitetura e do urbanismo considerando sua produção no contexto social, cultural, político e econômico e tendo como objetivo a reflexão crítica;

- o domínio de técnicas e metodologias de pesquisa em planejamento urbano e regional, urbanismo e desenho urbano, bem como a compreensão dos sistemas de infraestrutura e de transportes e trânsito, necessários para a concepção de estudos, análises e planos de intervenção no espaço urbano, metropolitano e regional;
- os conhecimentos para o emprego adequado e econômico dos materiais de construção e das técnicas e sistemas construtivos, para a definição de instalações e equipamentos prediais, para a organização de obras e canteiros e para a implantação de infraestrutura urbana, bem como conhecimento que a opção por cada tipo de material, técnica e sistema construtivo representam impacto social, econômico, ambiental e energético;
- a compreensão dos sistemas estruturais e o domínio da concepção e do projeto estrutural, tendo por fundamento os estudos de resistência dos materiais, estabilidade das construções, fundações e obras de terra;
- gerenciar projetos de produto e projetos de produção de edificações bem como gerenciar a produção destas;
- liderar equipes multifuncionais, com espírito de iniciativa, analisando criticamente a conjuntura socioeconômica e propondo intervenções que representem avanços sociais, tecnológicos, econômicos e de sustentabilidade ambiental e energética;
- o entendimento das condições climáticas, acústicas, lumínicas, térmicas e energéticas; e o domínio das técnicas apropriadas à conservação energética a elas associadas;
- o domínio de teorias, práticas projetuais e soluções tecnológicas para a preservação, conservação, restauração, reconstrução e reabilitação e reutilização de edificações, conjuntos e cidades;
- as habilidades de desenho e o domínio da geometria, de suas aplicações e de outros meios de expressão e representação, tais como perspectiva, modelagem, maquetes, modelos e imagens virtuais;



- A capacidade crítica que favorece o comprometimento, o engajamento e a influência na criação de perspectivas mais igualitárias, seja no âmbito das comunidades nas quais atua, como na sociedade.

## 7.7 Engenharia Agrônômica

O curso de Engenharia Agrônômica teve seu funcionamento autorizado pelo Parecer CEE 88/13, publicado no DOE em 07/03/13 e Portaria CEE/GP nº 475/2013 de 03/12/2013, publicada no D.O.E de 04/12/2013, tendo iniciado em 2014. Portaria CEE/GP nº 457/2015 de 19/11/2015, publicada no D.O.E. de 20/11/2015, Alteração do regime de anual para semestral para vigorar a partir do ano letivo de 2016. Portaria CEE/GP nº 485/2018 de 20/12/2018, publicada no D.O.E de 21/12/2018, Aprovação do Reconhecimento do curso por 3 anos.

As atribuições profissionais do Engenheiro Agrônomo estão definidas de forma genérica pela Lei Federal Nº 5.194/66, que "Regula o exercício das profissões de Engenheiro, Arquiteto e Engenheiro Agrônomo, e dá outras providências", em seu art. 7º, nos seguintes termos:

Cabe destacar que a referida Lei é regulamentada por Resoluções do Conselho Federal de Engenharia, Arquitetura e Agronomia - CONFEA, conforme estabelece o seu art. 27 alínea "f" tendo, portanto, essas resoluções, força de Decreto Regulamentador.

Art. 5º - Compete ao agrônomo:

I - o desempenho das atividades, referentes a engenharia rural; construções para fins rurais e suas instalações complementares; irrigação e drenagem para fins agrícolas; fitotecnia e zootecnia; melhoramento animal e vegetal; recursos naturais renováveis; ecologia, agrometeorologia; defesa sanitária; química agrícola; alimentos; tecnologia de transformação (açúcar, amidos, óleos, laticínios, vinhos e destilados); beneficiamento e conservação dos produtos animais e vegetais; zootecnia; agropecuária; edafologia; fertilizantes e corretivos; processo de cultura e de utilização de solo; microbiologia agrícola; biometria; parques e jardins; mecanização na agricultura; implementos agrícolas; nutrição animal; agrostologia; bromatologia e rações; economia rural e crédito rural; seus serviços afins e correlatos.



---

## Campos de atuação profissional

O Curso de Engenharia Agrônoma do IMESB-VC, objetiva formar Engenheiros Agrônomos com base sólida e com equilíbrio entre ensino, aprendizagem e prática, adequando a formação do Engenheiro Agrônomo às necessidades da realidade atual, permitindo a estes profissionais, uma formação generalista e uma visão abrangente para o desempenho de todos os segmentos da profissão, sendo capaz de gerar, adaptar e validar tecnologias que contribuam para a melhoria e aprimoramento das atividades ligadas à agropecuária nacional e, principalmente, regional, com ênfase em áreas que promovam um maior conhecimento das necessidades regionais, além de uma sólida formação humanística, econômica, cultural e sustentável das atividades pertinentes ao seu campo profissional, orientando a comunidade e contribuindo para a melhoria da qualidade de vida do homem com o uso racional dos recursos disponíveis sob a ótica da sustentabilidade da relação do homem com a natureza. Além de garantir o pleno exercício das atribuições legais previstas na Resolução nº 218/73-CONFEA (Campo de Atuação), o engenheiro agrônomo formado pelo IMESB terá a oportunidade de aprender e desenvolver seu critério de exercício profissional, aproveitando os recursos da região, onde se pratica agricultura altamente desenvolvida no país. Correspondem aos campos de conhecimento que caracterizam as atribuições e responsabilidades profissionais do Engenheiro Agrônomo em Solos, Fitotecnia, Defesa Sanitária, Silvicultura, Zootecnia, Engenharia Rural, Tecnologia de Produtos Agropecuários, Desenvolvimento Agrário e Ecologia e Manejo Ambiental. Abordados de modo a capacitar o futuro profissional a exercer as atividades de: Supervisão, coordenação e orientação técnica; Estudo, planejamento, projeto e especificação; Estudo da viabilidade técnico-econômica; Assistência, assessoramento e consultoria; Direção de obra e serviço técnico; Vistoria, perícia, avaliação, arbitramento, laudo e parecer técnico; Desempenho de cargo e função técnica; Ensino, pesquisa, análise, experimentação, ensaio, divulgação técnica e extensão; Elaboração de orçamento; Padronização, mensuração e controle de qualidade; Execução de obra e serviço técnico; Fiscalização de obra e serviço técnico; Produção técnica especializada; Condução de trabalho técnico; Condução de equipe de instalação, montagem, operação, reparo ou

manutenção; Execução de instalação, montagem e reparo; Operação e manutenção de equipamento e instalação e execução de desenho técnico.

#### Perfil dos alunos ingressantes do curso

O aluno ingressante no curso de Engenharia Agrônômica, de modo geral, é caracterizado por ter uma maior afinidade às questões estudadas pela área ciências agrárias e biológicas, tais como biologia, química, solos etc. Também pela característica da região de ser exclusivamente de caráter agrícola, o que estimula o aluno a optar por esse curso, pois o mesmo pode significar mais e maiores oportunidades de trabalho.

Outra característica marcante nos alunos ingressantes no curso de Engenharia Agrônômica é que os pais ou familiares estão diretamente ligados a produção agrícola, sendo produtores rurais, parceiros ou prestadores de serviços em fazendas. Com isso, desperta afinidade maior pela área das ciências agrárias e agronegócio, a formação crítica dos fenômenos sociais; a ética; a formação científica; o aperfeiçoamento contínuo da técnica de produção vegetal; o contexto socioeconômico, cultural, educacional e de saúde da região de abrangência do curso, do Brasil e do mundo; a capacidade de comunicação e integração com os vários atores que compõem os complexos agroindustriais; o raciocínio lógico, interpretativo e analítico para identificar e solucionar problemas; a capacidade para atuar em diferentes contextos, promovendo o desenvolvimento, bem estar e qualidade de vida dos cidadãos, cidadãs e comunidades, além da compreensão da necessidade do contínuo aprimoramento de suas competências e habilidades como profissional Agrônomo.

A formação profissional do Agrônomo tem início com o seu ingresso no curso de bacharelado e continua posteriormente a ele, de forma permanente, em cursos de pós-graduação, em programas de educação continuada, entre outros, e no exercício da profissão.

#### Perfil desejado dos alunos egressos do curso

O curso de Engenharia Agrônômica do Instituto Municipal de Ensino Superior de Bebedouro "Victório Cardassi" – IMESB-VC procura oferecer ao egresso uma formação em agronomia de caráter generalista e dotar o profissional dos conhecimentos e habilidades requeridos para o exercício profissional competente, tais como:

- o conhecimento dos aspectos relacionados as ciências do solo, tais como características físicas, químicas e microbiológicas e suas funções no desenvolvimento das plantas;
- o conhecimento das cadeias produtivas do agronegócio, onde pode interferir e identificar pontos fortes e fracos nessas cadeias produtivas;
- a compreensão da legislação ambiental vigente, onde a agricultura e pecuária pode interferir e sofrer penalidades;
- as habilidades necessárias para conceber projetos de irrigação e drenagem, considerando os fatores de custo, de durabilidade, de manutenção e de especificações, bem como os regulamentos legais, e de modo a satisfazer as exigências, econômicas e ambientais;
- o domínio de técnicas e metodologias de pesquisa na área de agricultura e pecuária em geral, podendo desenvolver e conduzir projetos;
- diagnósticos de pragas e doenças de plantas e seus respectivos controle.

#### Perfil do professor do curso

Almeja-se no professor um mediador, com profunda habilidade nas relações interpessoais. E para isso ele deverá apresentar as seguintes habilidades e competências:

- hábil no relacionamento com os acadêmicos;
- hábil no relacionamento com os seus pares;
- hábil no trabalho em equipe;
- capaz de entender e aderir às metas institucionais e ao projeto pedagógico do curso;
- capaz de criar, desenvolver e implementar projetos em sua disciplina;
- dominar a sua área de conhecimento, bem como do conhecimento pedagógico necessário para um bom desempenho profissional;

- adotar métodos pedagógicos atuais;
- manter-se permanentemente atualizado por meio da formação continuada;
- capaz de incentivar e motivar os acadêmicos para a busca da excelência acadêmica;
- estar comprometido com a Instituição, com o curso e com os acadêmicos

## **8. AUTOAVALIAÇÃO 2017 a 2021 - FRAGILIDADES E POTENCIALIDADES**

Após as considerações gerais a respeito das graduações oferecidas pelo Instituto, apresentamos os resultados das avaliações realizadas em cada curso, apontando também as fragilidades e as potencialidades dos mesmos.

### **8.1 Administração**

Os resultados das avaliações atenderam plenamente as expectativas contidas no planejamento. O curso de Administração é tradicional na Instituição, pois é oferecido há 27 anos e, através de seu planejamento e de ações estratégicas, colocou por todos esses anos e ainda coloca no mercado de trabalho ótimos profissionais. Muitos desses profissionais se destacam em suas atividades e retornam à faculdade para prestar seu testemunho de sucesso destacando a contribuição que a faculdade proporcionou à sua evolução funcional.

Contudo, algumas fragilidades estão presentes, mas são fatores pontuais que podem ser sanados com ações precisas.

#### **I – Fragilidades**

- Necessidade de reestruturação da Empresa Jr. do Instituto, para que os discentes possam atender a comunidade no que tange ao oferecimento de assessoria e planejamento.
- Implantação do Programa de Acompanhamento do Egresso

- Carência de alunos apesar de diversas ações de divulgação da Instituição;
- Concorrentes em âmbito nacional em função de cursos em EAD;
- Proposta de alteração da matriz curricular

## **II – Potencialidades**

- Estrutura física acomodações que atendem as necessidades, tais como: salas amplas e adequadas, lousa panorâmica, pontos de Internet; disponibilidade de ferramentas tecnológicas nas salas de aula (multimídia)
- 100% do quadro de professores do curso são efetivos, minimizando assim, a troca durante o andamento do curso.
- Licença do simulador de empresa; Simulare Sistemas de Informações Ltda. EPP
- Biblioteca com acervo compatível às necessidades do curso, além do acervo de títulos nas outras áreas dos demais cursos oferecidos. Destaque-se o oferecimento da Minha Biblioteca
- Corpo docente e técnico qualificado e com titulação compatível com as exigências da legislação que norteia o ensino superior;
- Facilidade em estabelecer parcerias para seus projetos e para participar de projetos promovidos por outras organizações, especialmente as de cunho social.
- Divulgação científica e acadêmica por meio de assessoria de comunicação própria (ASSECOM/IMESB), blogs, Site da Instituição e EIC (Encontro de Iniciação Científica) - com publicação científica digital anual – ISSN: 1807G181.

## **8.2 Ciências Contábeis**

Entendemos que os resultados previstos para o curso de Ciências Contábeis, no período citado, foram alcançados, porém destacamos algumas das fragilidades e potencialidades detectadas:

### **I – Fragilidades**

Carência de alunos apesar de diversas ações de divulgação da Instituição;

- Concorrência em âmbito Nacional em virtude dos cursos na modalidade EAD;
- Ausência de oferecimento de cursos de extensão;

## **II – Potencialidades**

- Curso presencial com mensalidade abaixo do valor de mercado;
- Convênio com Receita Federal (NAF; MEI.ESFL);
- Prestação de serviços – Imposto de renda para comunidade.
- Criação de Empresa Jr com vista à prestação de serviço junto a Incubadora Empresarial de Bebedouro;
- Oferecimento do curso na modalidade EAD;
- Atualização do projeto pedagógico, com vistas a contemplar a demanda local, sobretudo no que tange as áreas de auditoria, controladoria e finanças;
- Estrutura física; salas de aula e de coordenação de curso com acesso a Internet; uso de ferramentas tecnológicas em salas de aula (som, projetor).
- Corpo docente composto por professores efetivos e com formação compatível as exigências legais do ensino superior;
- Laboratório de informática destinado ao curso
- Biblioteca física e virtual – Minha Biblioteca, cujo acervo contém as obras necessárias às necessidades do curso, além de títulos de outras áreas.

.

## **8.3 Direito**

### **I - Fragilidades**

As turmas do período diurno foram reduzidas e o primeiro período diurno não foi aberto em virtude de acentuada crise econômica em decorrência da Pandemia COVID19, situação esta que a Instituição de Ensino vem buscando enfrentar com relevante colaboração de toda a comunidade acadêmica, notadamente os alunos e professores, que irão desenvolver forte trabalho, utilizando-se do “corpo a corpo” e criatividade para a Campanha do Vestibular

IMESB"VC" 2022, cujas tratativas já estão sendo desenvolvidas pela Direção e Coordenação do Curso de Direito do IMESB-"VC"..

A matriz curricular do curso de Direito do IMESB-"VC", foi atualizada, a partir de constantes reflexões trazidas pelo Colegiado do Curso de Direito. Entretanto, pondera-se que pelas constantes transformações sociais, econômicas e jurídicas que não só no Brasil, mas o mundo atravessa, se faz necessária a constante e imprescindível atualização das matrizes curriculares, visando preparar o bacharel em direito para a realidade de um novo cenário jurídico, o que é objeto de constantes preocupações e cuidados por parte da direção e Coordenação do Instituto.

Desta forma, entendemos que uma vez enfrentadas as proposições acima mencionadas – aliadas a uma melhoria nas condições de controle da Pandemia da COVID-19 –, a Instituição terá condições de realizar presencialmente uma acentuada campanha de vestibular buscando fomentar a abertura de turmas não deficitárias para o período diurno do curso de Direito, representando assim uma peculiaridade da Instituição, haja vista ser o IMESB-"VC", uma das poucas instituições de ensino superior que oferece o curso de Direito no período diurno, fomentando assim a receita da Instituição e também a economia local com novos alunos estudando na Instituição no período diurno, sendo isto também importante para o fortalecimento econômico do município de Bebedouro/SP.

Resta, finalmente, esclarecer que os cuidados com as atualizações constantes da matriz curricular, é preocupação cotidiana dos gestores institucionais, o que será possível de ser feito a partir do retorno presencial das atividades acadêmicas previstas para o início do ano letivo de 2022, quando estarão presentes os professores do curso e os membros do Núcleo Docente Estruturante, com discussões objetivando nova atualização da matriz curricular do curso de Direito do IMESB-"VC", se necessária.

## **II - Potencialidades**

Dentre os pontos fortes do Curso de Direito, podemos destacar os seguintes:



- 
- temos um corpo docente qualificado, com 83,33% concursados, o que evita a rotatividade de professores, permitindo assim, uma melhor interação entre docentes e discentes, resultando na excelência da prática do ensino jurídico ofertado pelo curso de Direito aos seus alunos;
  - biblioteca digital atualizada, com excelente acervo na área jurídica, permitindo assim que tanto acadêmicos quanto professores pudessem neste período de restrições de convivência social ter instrumentos de pesquisa atualizados, por meio da biblioteca digital oferecida pelo IMESB-“VC”; além da biblioteca digital, o curso de Direito tem à sua disposição uma biblioteca física composta de obras jurídicas clássicas, com vasto acervo em todas as áreas do ramo jurídico;
  - embasamento teórico aliado à formação prática, em decorrência da altíssima qualificação do corpo docente, pois a maioria dos professores, além de docentes, exerce atividades práticas na área jurídica, como advogados e servidores públicos, trazendo uma grande vivência prática para a formação acadêmica dos estudantes de Direito do IMESB-“VC”;
  - o curso é dotado de um Núcleo de Prática Jurídica, que conta com Professor Coordenador, permite ao aluno desenvolver atividades de estágio pessoalmente, bem como visitas técnicas em Tribunais, Procuradoria do Estado, estabelecimentos prisionais, enfim, uma oportunidade única para o acadêmico de Direito ser gradativamente inserido na realidade prática, preparando-se assim para enfrentar os desafios da sua carreira jurídica. O IMESB-“VC” constantemente, por meio da coordenação do Curso de Direito, incentiva os discentes a participarem de atividades de extensão, visitas técnicas, feiras de profissões, atendimento externo em bairros da cidade a pessoas hipossuficientes, permitindo, dessa feita, uma correta e adequada integração entre academia e vida cotidiana das pessoas;
  - Núcleo de Monografia atuante, composta por uma Professora Coordenadora, auxiliando e proporcionando todo o suporte necessário aos alunos no desenvolvimento dos projetos de pesquisa e do artigo científico, cujos alunos, posteriormente, são submetidos a bancas de avaliação, composta por três professores do Curso de Direito;
  - incentivo à pesquisa científica, é realizado por meio do Núcleo de Monografia do Curso de Direito, mediante apoio aos alunos no desenvolvimento de pesquisas; além disso, a instituição



organiza todos os anos, o Encontro de Iniciação Científica, oportunidade em que os alunos apresentam as pesquisas desenvolvidas do Curso de Direito;

- bom índice de aprovação dos alunos no exame da Ordem dos Advogados do Brasil;
- salas de aulas adequadas e amplas, devidamente climatizadas, permitindo aos alunos assistirem as aulas e desenvolverem atividades com conforto;
- sala de audiências adequada e gerenciada pelo Núcleo de Práticas Jurídicas, onde os alunos realizam as audiências simuladas, exigidas para a sua formação complementar;
- compromisso social tanto da instituição quanto do curso é concretizada por meio de ações junto à comunidade, tal como atendimentos realizados perante o Núcleo de Práticas Jurídicas às pessoas hipossuficientes; além disso, são desenvolvidas atividades junto aos presídios, ocasião em que os alunos participaram de atendimentos e orientações aos reclusos, com coordenação de professores do Curso de Direito; são desempenhadas ainda atividades nos bairros carentes do município em parceria com a Prefeitura Municipal, proporcionando orientações jurídicas a pessoas carentes;
- produção acadêmica ativa, dado ao fato de os docentes do curso participarem de eventos na área ou em áreas correlatas, além de produção bibliográfica como foi o caso do livro lançado em 2010 pelo Prof. Ms. Gustavo Henrique Schneider Nunes (Tempo do Processo Civil e Direitos Fundamentais, pela editora Letras Jurídicas) e do livro lançado em 2015 pelo Professor Doutor Josué Justino do Rio (O ensino jurídico e o projeto pedagógico do curso de Direito: para uma formação crítica e humanística – editora Max Limonad).
- divulgação científica e acadêmica por meio de assessoria de comunicação própria (ASSECOM/IMESB), blogs, Site da Instituição e EIC (Encontro de Iniciação Científica) - com publicação científica digital anual – ISSN: 1807G181.

Os resultados das avaliações auxiliam no levantamento do diagnóstico da Instituição, assim como de cada curso. Assim, conhecendo as fragilidades, e as potencialidades procuramos incorporar propostas de melhoria no planejamento da gestão acadêmico-

---

administrativa, assim como nos projetos pedagógicos de todas as graduações visando o fortalecimento e o crescimento do Instituto. Essas ações são incorporadas pelas:

- Pelas deliberações de Congregação;
- Pelas deliberações de reunião de Coordenadores e Direção;
- Pelas deliberações do Conselho de Curso.
- Pelas deliberações do CPA.

A direção atual nomeou uma nova Comissão Permanente de Auto avaliação, com pessoas comprometidas com a Instituição, para que se tenha um olhar mais atento em relação à questão da auto avaliação, pois desta forma teremos um diagnóstico dos problemas do IMESB, para que possamos implementar ações concretas, no planejamento da gestão acadêmico-administrativa e nos projetos pedagógicos de cada cursos, visando melhorias nos setores apontados pela auto avaliação da Instituição.

#### **8.4 Arquitetura e Urbanismo**

O curso de Arquitetura e Urbanismo do Instituto Municipal de Ensino Superior de Bebedouro, Victório Cardassi – IMESB-VC – iniciou suas atividades no ano de 2014 e já conta com três turmas formadas, nos anos de 2018, 2019 e 2020. Entre os alunos egressos, alguns se destacam pela atuação profissional na região, além disso, uma aluna recém formada obteve aprovação no processo seletivo para mestrado na Universidade Federal de São Carlos. O Projeto Pedagógico do Curso, bem como sua matriz curricular vigente, têm passado por revisões e estudos para atualizações, tendo por referência as melhores práticas de ensino na área, sem perder de vista as especificidades locais e regionais, as novas demandas tecnológicas, e procurando-se ainda garantir um ensino fundamentado por pesquisas científicas na área de Arquitetura e Urbanismo.

#### **I – Fragilidades**

---

- O curso tem tido baixa procura, sendo que nos anos de 2017 e 2020 não foram abertas turmas de primeiro ano. A conjuntura econômica já não era favorável nos últimos anos da década e a pandemia de covid-19 seguramente agravou o quadro a partir de 2020.

- A observância das determinações federais, estaduais e municipais impediu totalmente a utilização das instalações físicas da Instituição a partir do mês de março de 2020 e durante o primeiro semestre de 2021. A situação inusitada impôs ainda importantes adequações metodológicas e pedagógicas, o que exigiu muito trabalho e esforço de adaptação por parte do corpo docente e discente.

- Com as atividades remotas, a falta de uso constante pode ocasionar danos em equipamentos como impressoras, impressora 3D, plotters e mesmo computadores, entre outros equipamentos dos laboratórios, que deixaram de ser utilizados cotidianamente durante um grande período de tempo.

- Houve dificuldade por parte dos alunos na utilização do acervo físico da biblioteca – que podia ser consultado com horário agendado, para evitar aglomeração – na medida em que uma parcela significativa deles reside em outras cidades. Houve ainda períodos de restrição de circulação e mesmo “lockdown”, decretados pelo município, impedindo o acesso à biblioteca.

- O período de pandemia tem sido marcado por uma considerável redução na receita, com evasão de alunos, trancamentos e grande diminuição de matrículas, de maneira geral. Sendo assim, ficaram inviabilizados investimentos adicionais para o curso.

- O corpo docente no momento é reduzido, contando com seis professores: três docentes arquitetos e urbanistas, um docente da área de engenharia civil, um docente da área de administração e uma docente com formação na área de letras.

## **II – Potencialidades**

- 
- Corpo docente qualificado, composto por quatro professores doutores e dois mestres (ambos doutorandos), com desenvolvimento de pesquisas científicas junto a importantes universidades, como USP, UNICAMP, UNIFESP, UFSCar, UNESP, mas também com atuação junto ao poder público, nas questões urbanas, e também com atuação na iniciativa privada.
  - Plano de carreira para docentes e concursos públicos para provimento de cargos de docentes realizados nos anos de 2018 e 2019. Previsão de concurso público para 2022. O estabelecimento de um quadro permanente de docentes concursados permite um melhor planejamento pedagógico.
  - Oferecimento de cursos de Formit, Revit, e utilização de software BIM (Building Information Modeling) como Atividades Complementares, além do ensino regular de ferramentas CAD (Computer Aided Design) e BIM (Building Information Modeling) nas disciplinas do curso.
  - O Núcleo de Estudos e Escritório Modelo de Arquitetura e Urbanismo (NAU) tem desenvolvido trabalhos de extensão: de interesse público, como os estudos realizados na Vila Irmã Antonieta Farani em Bebedouro; propostas de acessibilidade para espaços públicos da cidade em parceria com outra Instituição de Ensino Superior; estudos sobre o patrimônio arquitetônico da cidade de Bebedouro; parceria com Museu Privado da cidade; estudos e projetos para a própria Instituição, como o Plano Diretor para Campus, Projeto de Acessibilidade para o Campus e Proposta de Retomada Segura das Atividades Presenciais, em função da Pandemia de Covid-19.
  - Novas parcerias com a Prefeitura Municipal de Bebedouro no desenvolvimento de projetos de extensão pelo Núcleo de Estudos e Escritório Modelo de Arquitetura e Urbanismo (NAU), fomentando discussões, a partir de propostas para o uso de praças e outras áreas livres e espaços públicos na região do Lago de Bebedouro.

- 
- O curso conta com um Núcleo Docente Estruturante (NDE), que tem se reunido periodicamente para traçar as estratégias pedagógicas que devem ser aplicadas para consolidação do curso de graduação em Arquitetura e Urbanismo, bem como para atualização de metodologias de ensino, em sintonia com as novas demandas tecnológicas e com as mais recentes pesquisas científicas na área.
  - A utilização intensa de ferramentas digitais nos últimos anos potencializou encontros que seriam improváveis em outros momentos. Então, pudemos contar com palestrantes internacionais ou de cidades distantes nas últimas Semanas de Arquitetura e Urbanismo, mas também em outros eventos do calendário acadêmico e em minicursos.
  - O curso de Arquitetura e Urbanismo do IMESB-VC tem estabelecido uma relação com a comunidade local e da região por meio de eventos e encontros, como a inserção em 2019 da cidade de Bebedouro no calendário mundial do evento Jane's Walk, em celebração à obra de Jane Jacobs, que contou com a participação de alunos da própria cidade e de cidades vizinhas, historiadores e arquitetos, além da comunidade em geral.

## **8.5 Engenharia Agrônômica**

O Curso de Engenharia Agrônômica com 3 turmas formadas, em seu oitavo ano de atuação, pode-se apontar:

### **I – Fragilidades**

- O corpo docente existente mantém contrato por 01 ano através de processo seletivo, portanto, não podendo ser planejado o ano posterior antes do novo processo seletivo.
- A estrutura complementar – laboratórios, se encontram em fase de ampliação.
- Necessidade de mais professores da área técnica para fundamentar ainda mais a área específica do curso. Previsão de concurso público para 2022.
- Necessidade de atualização do acervo do curso

---

## **II – Potencialidades**

- O corpo docente em sua maioria composto por doutores, com experiência na área. Quadro de corpo docente é composto por 10 professores com titulação de Doutor, 02 professores com Titulação Mestre.
- Organização de concursos em breve para efetivação de mais professores no quadro docente do curso.
- Salas de aula – suficientes para o atendimento aos alunos.
- Corpo docente qualificado e atuante nas áreas específicas onde leciona.
- Corpo discente envolvido e atuante nos eventos relacionados ao curso.
- Fortes e consolidadas parcerias para o fortalecimento do aprendizado dos nossos alunos (Escola Técnica e propriedades rurais da região).
- Realização de projetos, palestra e cursos durante o ano, o que fortalece o ensino/aprendizado dos nossos alunos.
- Local de inserção da instituição, Região altamente agrícola o que fortalece o curso e facilita em parcerias, estágio e aulas práticas

## **9. ENSINO E ATIVIDADES CORRELATAS**

### **9.1 ATIVIDADES REALIZADAS**

#### **9.1.1 Administração**

Entre o sonho e a realidade encontram-se as ferramentas da Administração: planejamento, organização, direção e controle. Portanto, não basta somente planejar, é preciso colocar o planejamento em prática para torná-lo realidade.

Abaixo estão transcritas de forma sintética, as ações realizadas pelo curso de Administração em cada grupo de ações planejadas, acima destacadas.

---

## Ano Letivo 2017

**06/02/2017:** Recepção aos alunos ingressantes pelos coordenadores de curso e apresentação da dupla sertaneja Zé Henrique e Leonardo.

**Local:** Anfiteatro do IMESB-VC

**De 22/03/2017 a 26/04/2017:** Projeto Imposto de Renda 2017

**Objetivo:** proporcionar aos estudantes a oportunidade de conhecer e executar os processos do programa de Declaração de Imposto de Renda Pessoa Física para colocar em prática todo conhecimento adquirido em sala de aula, além de oferecer a sociedade um serviço gratuito aos declarantes que não pode pagar pelo serviço de um contador.

**Local:** dependências do IMESB-VC.

**19/04/2021:** Fórum de Empreendedorismo e Gestão de Carreira.

**Objetivo:** Debater o empreendedorismo na atualidade, principalmente, em momentos de crise econômica. Fazer com que os universitários possam enxergar alternativas empreendedoras, tanto para quem deseja investir na abertura de um novo negócio, como também, para os que desejam ascender na carreira profissional dentro da própria organização que atua.

### Programação:

- **19h30:** Palestra “O empreendedorismo em tempos modernos” – Sérgio Igos Simões.
- **20h30:** Palestra “Minha carreira, minha escolha” – Giuliano Branco Pedro Antônio.

**De 11/09/2017 a 14/09/2017:** 26ª Jornada de Administração: “O Gestor do Futuro: Desafios e Tendências”.

**Local:** Anfiteatro do IMESB-VC.

- **Programação**

- **11/092017:**

- **19h10:** Palestra “A Comunicação e o poder do convencimento” – Dudu Camargo.

- **20h30:** Palestra “Os impactos das mudanças na legislação trabalhista no ambiente empresarial” – José Carlos Gazeta da Costa Júnior.
- **12/09/2017:**
  - **19h10:** Palestra “Perspectivas do Agronegócio” – Étore Ragonha.
- **13/09/2017:**
  - **19h10:** Palestra “Estudos organizacionais, complexidade e cultura brasileira” – Prof. Dr. João Luiz Passador.
  - **20h30:** “As variáveis econômico-financeiras e instrumentos norteadores para captação de recursos e projeção de resultados” – Ricardo da Silva Mendonça
- **14/09/2017:**
  - **19h10:** Palestra “Mudanças e desafios em Gestão de Pessoas” – Raquel de Souza Palma Lancha.

**20/09/2017:** Participação dos cursos do IMESB em “Noite de profissões” promovida pelo Colégio Anjo da Guarda.

**Objetivo:** Esclarecer as dúvidas dos alunos de Ensino Médio sobre as características de cada profissão, carreira profissional e questões referentes ao mercado de trabalho.

**Professor Responsável:** Eduardo de Carvalho Machione, representando o curso de Administração.

**10/11/2017:** Participação em Feira de Profissões promovida pela E. E. Abílio Manoel.

**Objetivo:** Esclarecer as dúvidas dos alunos de Ensino Médio sobre as características de cada profissão, carreira profissional e questões referentes ao mercado de trabalho.

**Professor Responsável:** Eduardo de Carvalho Machione, representando o curso de Administração.

**Ano Letivo 2018**

**De 05/02/2018 a 07/02/2018:** Recepção dos alunos ingressantes.

**Local:** Anfiteatro do IMESB-VC.



---

### **Programação:**

- **05/02/2018:** Palestra “Dê um trote na (in)tolerância” – Prof.<sup>a</sup> Ms. Adriana Galvão Moura Abílio.
- **06/02/2018:** Mesa redonda: “Família ou famílias?” – advogadas Soraia Terezinha Coelho e Janaína Lima Ferreira; Prof. Dr. Lucas Gibin Seren.
- **07/02/2018:** Mesa redonda: “Impactos e consequências das Redes Sociais” – Luciana Stabile, Francine Micheli e Adriano Randi.

**Dias 23/05/2018 e 24/05/2018:** 2º Fórum de Empreendedorismo.

**Objetivo:** Debater o empreendedorismo na atualidade, principalmente, em momentos de crise econômica. Fazer com que os universitários possam enxergar alternativas empreendedoras, tanto para quem deseja investir na abertura de um novo negócio, como também, para os que desejam ascender na carreira profissional dentro da própria organização que atua.

**Local:** Anfiteatro do IMESB-VC.

### **Programação:**

- **23/05/2018:** Palestra “Empreendedorismo e Startups” – Gustavo Tenan.
- **24/05/2018:** Palestra “Marketing Pessoal” – André Ministro.

**De 10/09/2018 a 14/09/2018:** 27ª Semana de Administração: Inovação e Empreendedorismo.

**Local:** Anfiteatro do IMESB-VC.

### **Programação:**

- **10/09/2018:**
  - **08h00:** Palestra “Manejo preventivo de resíduos e complexidade” – Prof. Ms. Eduardo de Carvalho Machione.
  - **19h30:** Palestra “Educação Financeira” - Fabrício Martins Nagao.
- **11/09/2018:**
  - **08h00:** Palestra “Os impactos causados no mercado de trabalho através das modificações na CLT” – José Carlos Gazeta da Costa Junior.
  - **19h30:** Palestra “Inovação e Carreira” – Elaine Cristina Chinaid Morita.

- **12/09/2018:**
  - **08h00:** Palestra “Coaching e Empreendedorismo” – Prof. Jose Francisco Nogueira Neto.
  - **19h30:** Palestra “Marketing pessoal” – André de Carvalho Ministro.
- **13/09/2018:**
  - **08h00:** Minicurso “Calculadora HP C12” – Prof Dr. Josney Freitas Silva.
  - **19h30:** Palestra “A importância do controle no sucesso do empreendimento – um Estudo de Caso.” – Prof. Ms. José Carvalho de Ávila Jacyntho.
- **14/09/2018:** Encerramento: “Administrando a festa”.

## **Ano Letivo 2019**

**De 04/02/2019 a 07/02/2019:** Recepção dos alunos ingressantes.

**Local:** Anfiteatro do IMESB-VC.

### **Programação:**

- **04/02/2019:**
  - **8h00:** "O STF e o mito da última palavra" – Prof. Ms. Gustavo Henrique Schneider Nunes.
  - **10h00:** "A família brasileira no século XXI e a repersonalização das relações familiares: O que é família na atualidade?" – Prof.<sup>a</sup> Ms. Rosiane Sasso Rissi
  - **19h30:** Mesa redonda: "Desenvolvimento Local e Regional" – empresários locais, com mediação dos Profs. Dr. Lucas Gibin Seren e Ms. Marcelo Ramos.
- **05/02/2019:**
  - **19h30:** “Tendências de Mercado (novos rumos do mercado)” – Lucas Ferdinando Rorato (SEBRAE).

---

- **06/02/2019:**

- **19h30:** Mesa Redonda “Cultura de Paz” – Prof.<sup>a</sup> Dr.<sup>a</sup> Edméia Corrêa Netto e Luís Antônio de Lima (Diretor e Gerente do Senac – Unidade Bebedouro).

- **07/02/2019:**

- **19h30:** “Armamento: Posse ou porte?” – Advogado Chafei Amsei Neto.

**24/04/2019:** Lançamento do livro “Ética e Empreendedorismo”, do professor Eduardo de Carvalho Machione e palestra “Segurança Empresarial”, ministrada pelo Prof. Dr. João Osinsk Junior.

**Local:** Anfiteatro do IMESB-VC.

**12/08/2019:** Visita Técnica – Sorvetes Granpalatto.

**Objetivo:** acompanhar as operações da empresa proporcionando aos acadêmicos a oportunidade de ver a estrutura de operações e logística.

**Professores responsáveis:** Eduardo de Carvalho Machione, Adalberto Cesário da Hora.

**De 09/09/2019 a 12/09/2019:** 28ª Semana de Administração.

**Objetivo:** promover troca de experiências e permitir que o aluno amplie seu entendimento sobre o mercado de trabalho, apresentando novas perspectivas e oportunidades na carreira.

**Programação:**

- **09/09/2019:**

- **19h30:** palestra “A importância da gestão do tempo” – Especialista Evandro Ferreira Salvi.

- **10/09/2019:**

- **08h00:** Visita técnica: Forno Paulista.
- **19h30:** palestra “Mercado de trabalho: entre a tecnologia e a tradição” – Profa Dra. Adriana Paula Fuzeto e Prof. Ms. Paulo Afonso Franzon Manoel.

- **11/09/2019:**

- **08h00:** Visita técnica: Palheiros Paulistinha.
- **19h30:** palestra “O mito do empreendedor” – Prof. Ms. Fábio Vogelaar Carlucci.
- **12/09/2019:**
  - **08h00:** Visita técnica: Soft metais.
  - **19h30:** palestra “Empreendedorismo como opção de carreira” – Guilherme Sanchez.

**De 18/10/2019 a 20/10/2019:** Visita Técnica ao Porto de Santos/SP.

**Objetivo:** apresentar aos alunos as operações logísticas, ocorrentes no maior complexo portuário da América Latina.

**Professores responsáveis:** Prof. Ms. Eduardo de Carvalho Machione, Prof. Dr. Josney Freitas Silva.

**Dias 06/11/2019 e 07/11/2019:** Participação na 2ª edição do “Encontro de Inovação” realizado na ETEC Professor Idio Zucchi, em Bebedouro.

**Objetivo:** contribuir para a realização do evento, através da e apresentação de modelos de negócios para Startups, em formato *pitch*, pelos alunos do 5º e 6º período do curso de Administração, e pela apresentação da palestra “Como empreender nas organizações: intraempreendedorismo”, ministrada pelo professor Luiz Carlos Jaca.

**Professores responsáveis:** Luiz Carlos Jaca, Adalberto Cesário da Hora e Marcus Lúcius de Carvalho Corrêa.

## **Ano Letivo 2020**

**De 18/05/2020 a 22/05/2020:** IMESB in Live

**Objetivo:** oferecer aos alunos de todos os cursos da Instituição palestras trazendo temas relevantes e atuais em meio à pandemia do novo coronavírus.

**Local:** canal do IMESB no YouTube.

**Programação:**

- **18/05/2020:** “Covid-19: Influência da Pandemia no Agronegócio” – Deputado Itamar Borges.
- **19/05/2020:** “Extinção dos contratos e os efeitos do coronavírus” – Prof. Dr. Álvaro Villaça Azevedo.
- **20/05/2020:** “Medidas trabalhistas em época da Covid-19” – Prof.<sup>a</sup> Ms. Isabelli Maria Gravatá Maron.
- **21/05/2020:** “Finanças pessoais em tempo de crise” – Maria Inês Martins Ramos.
- **22/05/2020:** “Expressões e práticas da economia criativa: possibilidades em tempo de Covid-19” – Prof.<sup>a</sup> Ms. Danusa Teodoro Sampaio.

**De 05/08/2020 a 07/08/2020:** Semana de lives (volta às aulas do 2º semestre).

**Objetivo:** debater temas nas áreas de tecnologia voltada para a área de negócios, na área jurídica e de agronegócios, contemplando assim todos os cursos de graduação da Instituição.

**Local:** canal do IMESB no YouTube.

#### **Programação:**

- **05/08/2020:** "Ensino Digital e Metodologias Ativas" – Prof. Dr. João Henrique Gião Borges.
- **06/08/2020:** “Vida a Distância – A tecnologia que nos conecta” – Eng. Elétrico Durval Carvalho Avila Jacyntho.
- **07/08/2020:** "Aspectos controvertidos do pacote anticrime" – Dr. Guilherme Madeira.

**18/09/2020:** Mesa redonda “O Instrumento EIV (Estudo de Impacto de Vizinhança), em Bebedouro/SP”.

**Objetivo:** debater sobre um importante instrumento de política urbana instituído pelo Estatuto da Cidade, Lei Federal nº 10.257/2001 e, no município de Bebedouro por seu Plano Diretor.

**Participantes:** Angela Maria Macuco do Prado Brunelli (Diretora do Departamento Municipal de Agricultura, Abastecimento e Meio Ambiente de Bebedouro); e Camila Daisy de Souza Rorato (arquiteta do Departamento de Planejamento Urbano e Obras), com

mediação da coordenadora do curso de Arquitetura e Urbanismo, Prof.<sup>a</sup> Dr.<sup>a</sup> Maria Cristina Pinheiro Machado Sanches.

**De 19/10/2020 a 23/10/2020:** Semana Acadêmica de Administração e Ciências Contábeis (Secicon).

### **Programação:**

- **19 de outubro – Segunda-feira**

**Palestrante:** Marcos Henrique Scaldelai

**Tema:** “Resistir para existir”

- **20 de outubro – Terça-feira**

**Palestrante:** Areta Barros

**Tema:** “Por trás dos processos seletivos”

- **21 de outubro – Quarta-feira**

**Palestrantes:** Fabrício Gianinni e Prof. Me. Luiz Rogério Manfrim.

**Mesa Redonda:** “Cases de Sucesso: bate-papo entre profissionais e experiência de mercado”

- **22 de outubro – Quinta-feira**

**Palestrantes:** Eleandro Piovezana, Fernando Guedes, da Hub e Daniele Galina.

**Mesa Redonda:** “Desenvolvimento e Empregabilidade”

○ **23 de outubro – Sexta-feira**

**Encerramento:** Apresentação cultural – Banda Folk3

**Banda Folk3** – composta pelos docentes da Etec Prof. Idio Zucchi de Bebedouro: Eduardo Soares da Hora e Lisandra Cunha Godoy.

**25/11/2020:** V Fórum de Empreendedorismo e Inovação.

**Objetivo:** propiciar aos participantes um espaço para o desenvolvimento de atividades voltadas ao empreendedorismo e inovação, como apresentação de projetos interdisciplinares de modelos de negócios, em formato *pitch*, elaborados pelos alunos do 5º e 6º período do curso de Administração, que complementam as disciplinas Empreendedorismo e Plano de Negócios.

**Professor responsável:** Prof. Ms. Marcus Lúcius de Carvalho Corrêa.

**Local:** canal do IMESB no YouTube.

**26/11/2020:** Apresentação do Curso de Administração ao público (campanha Vestibular 2021).

**Palestrante:** Prof. Eduardo de Carvalho Machione.

**Local:** canal do IMESB no YouTube.

**Ano Letivo 2021**

**De 24/05/2021 a 28/05/2021:** Fórum de Educação Financeira e Investimentos do Interior de São Paulo e Minas Gerais.

**Objetivo:** discutir temas de relevância relacionados a finanças e investimentos.

**Programação:**

• **24/05/2021:**

- **19h30:** palestra "A importância da Educação em finanças e investimentos na busca pela independência Financeira" – André Bona
- **20h30:** palestra "Inteligência Financeira: Planejamento para uma vida mais Próspera e Rica" – Gustavo Cerbasi

- **25/05/2021:**
  - **19h30:** palestra "Seleção de ações vencedoras no longo Prazo" – Pedro Andrade e Cesar Paiva
  - **20h30:** palestra "Importância de investimentos globais na redução do risco-Brasil" – Felipe Arrais.
- **26/05/2021:**
  - **19h30:** palestra "Investindo em imóveis no Brasil via fundos imobiliários e no exterior via Reits" – Rodrigo Medeiros e Ismael Fernandes
  - **20h30:** palestra "Fundos de investimentos: Uma forma de profissionalizar a gestão do seu patrimônio" – Bruno Mérola.
- **27/05/2021:**
  - **19h30:** palestra "A visão de um investidor profissional para a alocação sofisticada e completa, com exposição ao mercado brasileiro e internacional" – George Wachsmann
  - **20h30:** palestra "Gestão Passiva: Investimento via ETFs" – Leonardo Maranhão e Otávio Paranhos.
- **28/05/2021:**
  - **19h30:** palestra "Certificação e oportunidades de trabalho no mercado financeiro" – Guilherme Almeida.

### 9.1.2 Comunicação Social

#### Ano Letivo 2017

**06/02/2017:** Recepção aos alunos ingressantes pelos coordenadores de curso e apresentação da dupla sertaneja Zé Henrique e Leonardo.

**Local:** Anfiteatro do IMESB-VC

**De 18/09/2017 a 21/09/2017:** XVII Semana de Comunicação do IMESB “Conexão e Inovação: novos rumos na comunicação”.



---

**Local:** Anfiteatro do IMESB-VC.

**Programação:**

- **18/09/2017:** palestra “Cobertura fotográfica em áreas de conflito” – Joel Silva.
- **19/09/2017:** palestra “Descobrimos e contando boas histórias a favor da sua marca” – Francine Micheli.
- **20/09/2017:** palestra “Produção de realidade virtual e aumentada” – Alexandre Schieri Calil.
- **21/09/2017:** palestra “Produção criativa” – Raquel Wiesel.

**Ano Letivo 2018**

**De 05/02/2018 a 07/02/2018:** Recepção dos alunos ingressantes.

**Local:** Anfiteatro do IMESB-VC.

**Programação:**

- **05/02/2018:** Palestra “Dê um troço na (in)tolerância” – Prof.<sup>a</sup> Ms. Adriana Galvão Moura Abílio.
- **06/02/2018:** Mesa redonda: “Família ou famílias?” – advogadas Soraia Terezinha Coelho e Janaína Lima Ferreira; Prof. Dr. Lucas Gibin Seren.
- **07/02/2018:** Mesa redonda: “Impactos e consequências das Redes Sociais” – Luciana Stabile, Francine Micheli e Adriano Randi.

**De 22/10/2018 a 26/10/2018:** XVIII Semana de Comunicação do IMESB.

**Local:** Anfiteatro do IMESB-VC.

**Programação:**

- **22/10/2018:** palestra “Ideias são a moeda do século XXI” – Gledson Viana.
- **23/10/2018:** apresentação do livro “Santa Maria: A Tragédia da Boate Kiss”, pelo jornalista Vitor Borges.
- **24/10/2018:** Oficina de fotografia – parte 1, oferecida pela publicitária Luciana Leme.
- **25/10/2018:**
  - **14h00:** Oficina de fotografia – parte 2 – Luciana Leme
  - **19h10:** Apresentação de trabalhos audiovisuais de autoria dos alunos do Curso de Comunicação Social.
- **26/10/2018:** 1º Encontro dos formandos em Comunicação do IMESB.

### 9.1.3 Ciências Contábeis

#### Ano Letivo 2017

##### *XIII SECICON 22 a 26 de maio de 2017*

Data: 22/05/2017

Atividade: palestra: “Contrarreforma da previdência: reformar por que? Reformar para quem?”, com a Prof. Ms. Júlia Lenzi da Silva.

**Data: 23/05/2017**

Atividade: palestra “Carga tributária e seus reflexos na contabilidade”, com Rejane Maria Antônio.

**Data: 24/05/2017**

Atividade: palestra “De contador a assessor e outras funções” com o Professor Mestre Adalberto Cesário da Hora.

**Data: 25/05/2017**

Atividade: palestra “A Contabilidade como instrumento de apoio a gestão empresarial” ministrada por Caio Martins dos Santos.

### *Cursos do IMESB são destaques na avaliação do Guia do Estudante 2017*

O curso de Ciências Contábeis juntamente com outros cursos do IMESB receberam boas avaliações. Esse processo de avaliação baseia-se por meio de dados atualizados das instituições, projetos desenvolvidos e pelo preenchimento do questionário composto de 15 questões, com informações específicas de cada curso com temas relativos ao corpo docente, projeto pedagógico, produção científica, internacionalização, inserção dos alunos no mercado de trabalho, atividades de extensão, instalações físicas e oferta de pós-graduação, e pesquisa de opinião pelos pareceristas, composto por coordenadores de cursos, professores e diretores de departamentos que fazem a avaliação atribuindo nota aos cursos.

### Projeto Imposto de Renda

**Data: 22/03/2017 a 26/04/2017**

Atividade: Projeto de responsabilidade social

Este projeto visa à integração de seus alunos com a comunidade, através da prestação de serviço gratuito na Declaração do Imposto de Renda Pessoa Física.

Os atendimentos foram realizados todas as quartas-feiras, das 16h00 às 19h00, no período de 22 de março a 26 de abril, nas dependências da faculdade, localizada na rua Nelson Domingos Madeira, 300, Parque Eldorado, em Bebedouro.

### **INAUGURAÇÃO DO NÚCLEO DE APOIO FISCAL – NAF**

A inauguração do Núcleo de Apoio Fiscal – NAF ocorreu dia 19 de outubro de 2017, no Anfiteatro do Instituto Municipal de Ensino Superior “Victório Cardassi”, momento em que estiveram presentes, Glauco Peter Alvarez Guimarães, o Delegado adjunto da Receita Federal do Brasil em Ribeirão Preto, Armando Vicente Medeiros Borges, o representante da Unidade

---

da Receita Federal em Bebedouro, Marcelo Pereira, o Prefeito Municipal Prof. Fernando Galvão, a diretora do Instituto Profa. Damaris Cunha de Godoy, o Coordenador do Curso de Ciências Contábeis, Professor Mestre Luiz A. Nogueira, o Coordenador do NAF Prof. Adalberto C. Da Hora, acadêmicos e demais professores do curso.

### **Ano Letivo 2018**

XIV SECICON - Semana Acadêmica de Ciências Contábeis realizada de 07/05/2018 a 11/05/2018

#### **Data: 07 /05/2018**

Atividade: palestra: “Atuação Profissional do Contador”

Palestrante: Adm. Marcos André Petroni de Senzi.

#### **Data: 08 /05/2018**

Atividade: Palestra: Marketing Pessoal do Profissional da Contabilidade

Palestrante: Prof. M.s Marcus Lúcius de Carvalho Corrêa – IMESB VC/SENAC

#### **Data: 09 /05/2018**

Atividade: 3ª Olimpíada de Contabilidade.

#### **Data: 10/05/2018**

Atividade: palestra “Perícia Judicial Contábil”

Palestrante: Mario Luiz Ribeiro

Premiação dos vencedores da 3ª Olimpíada de Contabilidade.

Encerramento: Confraternização: “Contabilizando a Festa”.

16º EIC – Cidadania em Foco -12/11/2018

---

Atividades: abertura apresentação cultural realizada pelos integrantes do Projeto Guri

Palestra “O que é ser cidadão no século XXI?”

Palestrante: pelo Dr. João Carlos Saud Abdala –Juiz Titular da 3ª Vara de Bebedouro/SP.

Minicursos

Perícia Contábil.

Prof. M.s Adalberto Cesário da Hora (IMESB).

Séries de Pagamentos na Calculadora HP-12C.

Prof. M.s Josney Freitas Silva

Como fazer investimentos.

Prof.ª M.s Damaris Cunha de Godoy

A Proteção ao Consumidor e ao Meio Ambiente como Direito Coletivo.

Prof.ª M.s. Patrícia Helena de Ávila Jacyntho (IMESB).

Contabilidade Financeira.

Prof. M.s Adalberto Cesário da Hora (IMESB).

A inserção de criança com Síndrome de Down na sociedade atual.

Prof.ª Leandra Cunha de Godoy Rebelatto. (Colégio Anjo da Guarda)

Cadeia Produtiva da Bovinocultura de corte.

Prof.ª M.s. Lisandra Cunha de Godoy (ETEC)

Apresentação de trabalhos no formato de Pôster no EIC 2018.

Trata-se da apresentação de pôster referentes à pesquisa desenvolvida pelos alunos do curso de Ciências Contábeis para a elaboração do Trabalho de Conclusão de Curso e, abaixo, estão disponíveis a programação das apresentações e as imagens de algumas das apresentações dos alunos aos avaliadores do evento.

Barbara Gonçalves- O impacto da tributação na receita pública do município

Bruno Marcelo de Alencar Inácio-Vantagens em ser um produtor Rural cooperado da

Coperfam- Análise do lucro das safras de laranja dos anos 2016 e 2017

Dilvana Alves de Oliveira – Análise da contabilidade de custos na produção de soja em uma propriedade rural na região de Bebedouro

Gabriel Baldo – a importância do fluxo de caixa nas micro e pequenas empresas

Giovana Alvarenga Cassezi – Auditoria interna como ferramenta na detecção de fraude

Heber Aparecido Rodrigues – A tributação da cerveja artesanal: um estudo da tributação em uma micro cervejaria no estado de São Paulo

Mitaly Briani Carlos- A importância da contabilidade gerencial em micro e pequenas empresas

Tamiris Esgalioni – Análise das hipóteses de incidência do imposto sobre a renda da pessoa física nas transações realizadas com bitcoins

#### TRABALHOS DE CONCLUSÃO DE CURSO PUBLICADOS EM REVISTAS

Visando fomentar as atividades de pesquisa e extensão do Curso de Ciências Contábeis do IMESB – “VC”, os docentes tem estimulado a realização de pesquisas, bem como a publicação dos trabalhos em revistas especializadas. No ano de 2018, a aluna concluinte do curso de Ciências Contábeis, Tamiris Esgalioni, publicou um artigo extraído de seu Trabalho de Conclusão de Curso (TCC) na conceituada revista da área contábil, Revista CAFI – Contabilidade, Atuária, Finanças e Informação da PUC-SP (v. 2, n. 2 -2019), editada em parceria com a Corporación Universitária Remington da Colômbia. O artigo intitulado “Análise das hipóteses de incidência do imposto sobre a renda da pessoa física nas transações realizadas com bitcoins”, sob a orientação do prof. Ms. Marcelo Ramos faz uma análise sobre o avanço da tecnologia e o surgimento da nova moeda.

#### Comemoração do Dia da Mulher – 24/03/2018

Em 24 de março de 2018, alunos e professores do curso de Ciências Contábeis, juntamente com professores e alunos dos demais cursos do IMESB, participaram de um evento, cuja promoção se deu em parceria com a Prefeitura Municipal de Bebedouro. O evento foi realizado na Praça da Matriz e o seu objetivo foi oferecer orientações sobre educação e planejamento financeiro, violência contra mulher, plantio e cultivo de mudas etc.

---

## Festa das Crianças 2018.

A Festa das Crianças é um evento anual, realizado no recinto da FECCIB velha, coordenado pelo Senhor Quin Moreira e que conta com a participação das instituições locais. O evento ocorre no dia doze de outubro e para a edição do ano de 2018, o Curso de Ciências Contábeis, a fim de despertar o hábito de poupar, preparou dinâmicas e brincadeiras, distribuição de cofrinhos e orientações a serem oferecidas para as crianças. Porém, no ano de 2018, devido a problemas de saúde do Senhor Quin Moreira, o evento foi cancelado. E sendo assim, todos os preparativos e dinâmicas foram direcionados para a participação em um evento no CRAS Sul (Centro de Referência de Assistência Social- Patrícia Rocha de Souza Rodrigues) Sul, denominado de CRAS Cidadania/Festa da Integração 2018. O evento ocorreu no sábado, dia 20 de outubro de 2018 (20/10), das 9:00h às 12h, na Rua Lamartine de Godoy (ao lado da quadra do Centro Social Urbano Dr. Helly Simões), conforme convite abaixo.

## Palestra: Declaração de Imposto de Renda Pessoa Física 2018.

**Data: 15/03/2018**

Palestra: Imposto de Renda da Pessoa Física 2018;

Palestrante: Armando Vicente Medeiros Borges delegado adjunto da Receita Federal de Ribeirão Preto

.

Atendimentos do NAF – Imposto de Renda - 2018

Os estudantes do Curso de Ciências Contábeis do IMESB - Instituto Municipal de Ensino Superior de Bebedouro "Victório Cardassi", por meio do Núcleo de Apoio Contábil e Fiscal – NAF, realizaram a declaração do Imposto de Renda da Pessoa Física 2018 para a população. A ação totalmente gratuita faz parte do projeto de responsabilidade social, contempla a comunidade na prestação de serviço no preenchimento da declaração do IRPF para as pessoas com rendimentos tributáveis que totalizem até R\$35.000,00 (trinta e cinco mil reais) ao ano. A iniciativa teve como objetivo proporcionar aos estudantes a oportunidade de conhecer e

---

executar os processos do programa de declaração de IR, bem como aplicar os conhecimentos adquiridos em sala de aula. Os atendimentos foram supervisionados pelo Contador e professor do curso de Ciências Contábeis Ms Adalberto Cesário da Hora, e realizados às quartas-feiras, das 16: 00 h às 19: 00 h, e se estenderam do dia 21 de março até 25 de abril de 2018. Todos atendimentos foram realizados na Sala do NAF e no laboratório de informática destinado ao, localizados no IMESB – VC”.

#### Promoção de Evento Cultural

**Data: 24/05/2018**

Atividade: apresentação da peça de teatro “A Repartição”

A coordenação do Curso de Ciências Contábeis, por meio da parceria firmada pelo Núcleo de Atendimento Fiscal NAF com a Receita Federal, promoveram no dia 24 de maio de 2018 a apresentação da, para a população da região.

#### Ano Letivo 2019

SECICON - XV Semana Acadêmica de Ciências Contábeis IMESB -2019-27/05/2019 a 31/05/2019

**Data: 27/05/2019**

Atividade: palestra: “Carreira: Orientação aos futuros contadores sobre a carreira e profissão”.

Palestrante: William Peterson de Andrade

**Data: 28/05/2019**

Atividade: Apresentação cultural: peça teatral – uma comédia musical, “Por dentro da bagagem”.

Responsáveis: Cia ZeroOito, da equipe da Receita Federal.



---

**Data: 29/05/2019**

Palestra: “Atuação do contador no escritório e na consultoria contábil”

Palestrantes: especialistas, Marcos Antonio Mutton Junior e Carlos Marcomini Junior.

Participação do CIEE (Centro de Integração Empresa Escola).

**Data:30/05/2019**

Palestra: “Aspectos gerais da norma IFRS 16”.

Palestrante: Fabrício Gianinni.

31/05/2019: Confraternização - alunos e professores “Contabilizando a Festa”.

**Encontro de Iniciação Científica – 2019- 11 a 13/11/2019**

Trata-se da apresentação de pôster referentes à pesquisa desenvolvida pelos alunos do curso de Ciências Contábeis para a elaboração do Trabalho de Conclusão de Curso e, abaixo, está disponível a programação das apresentações, realizado no período de 11 a 13 de novembro de 2019

**Data: 11/11/2019**

Atividades: abertura apresentação cultural do Projeto Guri

Palestra “A relevância da pesquisa na formação acadêmica e profissional na educação superior”,

Palestrante: Prof. Dr. David Ferreira Lopes Santos.

Apresentação de trabalhos (Postêr; TCC)

**MINICURSOS**

Dashboards – Visualização da Informação em Painéis de Informações Gerenciais. Prof. Dr. Josney Freitas Silva

Gestão pública sob a ótica legal. Prof.<sup>a</sup> M.s. Patrícia H. de Ávila Jacyntho

Educação Financeira e Formas de Investir. Prof.<sup>a</sup> M.s Damaris Cunha de Godoy

---

Básico de Desenho Assistido por Computador. Prof. M.s Clovis A. Benedini Lima;

Prof. Dr. Ary Rodrigues Alves Netto; Monise U. da Cruz Papel

Diagnose de Doenças em Plantas. Prof.<sup>a</sup> M.s Nadia Maria Poloni;

Prof.<sup>a</sup> Dr.<sup>a</sup> Ana Dulce B. Baia

### APRESENTAÇÃO DE PÔSTER - CIÊNCIAS CONTÁBEIS

Aline Oliveira Cortonesi- Análise Financeira da Empresa Vale do Rio Doce no Período de 2015 – 2017.

Franciele da Silva Santos - A Diferença na Distribuição da Carga Tributária nas Operações de Vendas Interestaduais de uma Distribuidora de Cigarros Situada no Norte Paulista.

Tais Pereira Campos - O Custo da Produção de Laranja em uma Propriedade

Wellington Arcanjo Faria- Custos em uma Empresa MEI Virtual, com Produção e Venda Em Artigos de Moda-Praia, Localizada na Cidade de Barretos/SP.

### VISITA TÉCNICA E CULTURAL

**Data: 04/09/2019**

Local: cidade de Ribeirão Preto SP

Objetivo: assistirem à peça “A Repartição”, com a Cia ZeroOito

Tratava-se de uma produção da equipe integrante do Programa de Educação Fiscal da Superintendência da Receita Federal, da 8ª Região Fiscal. Acompanharam os alunos o coordenador do Curso Prof. M.s. Luís Antônio Nogueira, a Diretora do IMESB, Prof.<sup>a</sup> M.s Damaris Cunha de Godoy e o Prof. M.s. Adalberto Cesário da Hora.

### PARTICIPAÇÃO DOS ALUNOS DE CIÊNCIAS CONTÁBEIS EM CURSO DE APERFEIÇOAMENTO: CURSO APP RENDA FIXA SUMMIT 2019

Alunos dos Cursos Ciências Contábeis e de Direito, acompanhados pela direção do IMESB - Instituto Municipal de Ensino Superior de Bebedouro – “Victório Cardassi”, as

professoras Damaris Cunha de Godoy e Patrícia Helena de Avila Jacyntho se deslocaram até a cidade de São Paulo e fizeram um curso sobre app Renda Fixa Summit 2019, em 28 de setembro de 2019, no teatro FECAP.

## PARTICIPAÇÃO EM ATIVIDADES DE EXTENSÃO REALIZADAS

### IMESB Solidário

Evento realizado pela direção e coordenações de cursos do IMESB – VC, em 05 de outubro de 2019, na Concha Acústica, com o objetivo de oferecer orientações referentes às diferentes áreas do saber do Instituto. Para o evento o Curso de Ciências Contábeis ofereceu informações sobre Imposto de Renda, educação financeira e formas de investimento. Participaram da atividade professores e alunos do curso.

### Ação Social: 2ª Edição do CRAS Cidadania

Curso de Ciências Contábeis juntamente com o curso de Administração ofereceram gratuitamente à comunidade distribuição de brindes e orientações financeiras, durante a 2ª Edição do CRAS Cidadania, organizado pelo Departamento de Promoção e Assistência Social e o Centro de Referência de Assistência Social (CRAS) em parceria com a Prefeitura Municipal e instituições de Bebedouro, no sábado, dia 28 de setembro de 2019, das 8h00 às 11h30, no barracão de festas do Lar do Idoso, no Residencial Parati, em Bebedouro.

Palestra: Declaração de Imposto de Renda Pessoa Física 2019.

Palestrante: Julio Alfredo Hahn Curvo - auditor-fiscal da Receita Federal em Ribeirão Preto,.

**Data: 09/04/2019**

APRESENTAÇÃO DE TRABALHOS DOS ALUNOS DE CIÊNCIAS CONTÁBEIS/ NAF NO 2º ENCONTRO DE INOVAÇÃO-ETC 2019.

Os alunos do Curso de Ciências Contábeis apresentaram trabalhos sobre as atividades de pesquisa e de atendimentos desenvolvidas no Núcleo de Atendimento Fiscal - NAF, no 2º Encontro de Inovação, realizado nos dias 06 e 07 de novembro de 2019, na ETC de Bebedouro SP, momentos em que puderam expor como atuam no atendimento da população com vistas a sanar dúvidas e realizar as declarações de Imposto de Renda.

## ATENDIMENTOS DO NAF À POPULAÇÃO

### Atendimentos do NAF – Imposto de Renda - 2019

Os atendimentos foram realizados na Sala do NAF, no IMESB – VC, às terças e quintas-feiras, das 18:00h às 19:00h. E aos sábados, das 8h às 10h e se estenderam no período de março até o dia 23 de abril. A ação contempla a comunidade na prestação de serviço para as pessoas com rendimentos tributáveis que totalizem até R\$ 34 mil ao ano e tem por objetivo proporcionar aos estudantes a oportunidade de exercitar na prática conhecimentos adquiridos em sala de aula e prepará-los para o mercado de trabalho.

### Ano Letivo 2020

“V Fórum de Empreendedorismo e Inovação do IMESB – VC”.

O V Fórum de Empreendedorismo e Inovação do IMESB – “VC”, foi realizado no dia 25 de novembro de 2020 e trata-se de um evento realizado pela Direção do Instituto juntamente com os cursos de Administração e Ciências Contábeis. O objetivo do evento é incentivar o empreendedorismo e a capacidade de inovação, por meio da apresentação e debate de ideias que se fizeram profícuas. Devido ao contexto de pandemia, o evento foi realizado de forma virtual, por meio do Youtube, Canal Imesb Vc.

### LIVE DOS CURSOS DE CIÊNCIAS CONTÁBEIS E ADMINISTRAÇÃO

A Live foi realizada por meio do Youtube, canal Imesb Vc, em 26 de novembro de 2020, e teve por objetivo abordar detalhes e oportunidades do mercado de trabalho para

administradores e contadores. Ao todo, o evento contou com 650 inscritos, público este composto por discentes e docentes do IMESB – VC, demais instituições e pessoas da sociedade em geral.

Semana Acadêmica de 2020.

*Em virtude da Pandemia de Covid 19, a Semana Acadêmica de Administração e Ciências Contábeis – SECICON do IMESB – “VC” - foi realizada no período de 19 à 23 de outubro de 2020, com transmissões ao vivo pelo canal do IMESB no [YouTube](https://www.youtube.com/imesb), <https://imesb.br/index.php/noticias/item/2168-imesb-promove-a-semana-academica-dos-cursos-de-administracao-e-ciencias-contabeis-secicon>.*

Programação:

19/10 – Palestra: Resistir para existir

Palestrante: Marcos Henrique Scaldelai

20 /10- Palestra: Por trás dos processos seletivos

Palestrante: Areta Barros

21/10 - Mesa Redonda: “Cases de Sucesso: bate-papo entre profissionais e experiência de mercado”

Palestrantes: Fabrício Gianinni e Prof. Me. Luiz Rogério Manfrim.

22/10 - Mesa Redonda: “Desenvolvimento e Empregabilidade”

Palestrantes: Eleandro Piovezana, Fernando Guedes, da Hub e Daniele Galina.

23/10 Encerramento: Apresentação cultural – Banda Folk3

Banda Folk3 – composta pelos docentes da Etec Prof. Idio Zucchi de Bebedouro: Eduardo Soares da Hora e Lisandra Cunha Godoy.

**Ano Letivo 2021**

*Fórum de Educação Financeira e Investimentos*

Realizado no período de 24 a 28 de maio de 2021, em parceria IMESB/Bebedouro, UNIARA/Araraquara, UNIFEB/Barretos, UEMG/Frutal, FAZU/Uberaba, UNI-

FACEF/Franca, UNIRP/São José do Rio Preto, IMES/Catanduva, FEMA/Assis, FACTHUS/Uberaba e ETEC.

Programação:

**24/05/2021:**

19h30: palestra "A importância da Educação em finanças e investimentos na busca pela independência Financeira" – André Bona

20h30: palestra "Inteligência Financeira: Planejamento para uma vida mais Próspera e Rica" – Gustavo Cerbasi

**25/05/2021:**

19h30: palestra "Seleção de ações vencedoras no longo Prazo" – Pedro Andrade e Cesar Paiva

20h30: palestra "Importância de investimentos globais na redução do risco-Brasil" – Felipe Arrais.

**26/05/2021:**

19h30: palestra "Investindo em imóveis no Brasil via fundos imobiliários e no exterior via Reits" – Rodrigo Medeiros e Ismael Fernandes

20h30: palestra "Fundos de investimentos: Uma forma de profissionalizar a gestão do seu patrimônio" – Bruno Mérola.

**27/05/2021:**

19h30: palestra "A visão de um investidor profissional para a alocação sofisticada e completa, com exposição ao mercado brasileiro e internacional" – George Wachsmann

20h30: palestra "Gestão Passiva: Investimento via ETFs" – Leonardo Maranhão e Otávio Paranhos.

**28/05/2021:**

19h30: palestra "Certificação e oportunidades de trabalho no mercado financeiro" – Guilherme Almeida.

### **9.1.4 Serviço Social**

#### **Ano Letivo de 2017**

---

**Data: 16/05/2017**

Atividade: palestra “A relevância do percurso metodológico na efetivação do Trabalho Social com Famílias”

Objetivo da Atividade: proporcionar aos participantes uma compreensão crítica sobre o trabalho social com famílias, especialmente no âmbito do Sistema Único de Assistência Social (SUAS). Para isso, traz como palestrante a profa. ms. Elaine Friozi Garcia Guimarães.

Quantidade de Participantes: 25

**Data: 12/06/2017**

Atividade: Curso Básico de Libras - Língua Brasileira de Sinais.

Objetivo da Atividade: proporcionar aos participantes, através da noção básica de LIBRAS, o aprimoramento do atendimento em seus espaços de trabalho às pessoas surdas e deficientes auditivas; fomentar a inclusão social e a ampliação da cidadania.

Quantidade de Participantes: 44

**Data: 15/08/2017**

Atividade: Palestra: Avanços e desafios para a Política Nacional de Assistência Social em tempos de contrarreformas

Objetivo da Atividade: tem por objetivo tanto recepcionar os alunos no início do segundo semestre, bem como abrir aos demais interessados, a fim de podermos discutir os avanços da Política Nacional de Assistência Social nos seus 12 anos e quais desafios se colocam daqui para frente, principalmente num contexto de conjuntura política e institucional totalmente na contra mão das políticas sociais, ministrada pela assistente social Elaine Cristina dos Santos Rosa

Quantidade de Participantes: 26

**Data: 28/08/2017**

Atividade: XV Semana de Serviço Social

Objetivo da Atividade: Tem o objetivo de envolver os alunos e comunidade na discussão do tema, Identidade de Gênero e Serviço Social, visando proporcionar reflexões conhecimento a

fim de torná-los multiplicadores para mudanças de comportamento e quem sabe diminuir o preconceito relacionados as pessoas envolvidas.

Quantidade de Participantes: 33

### **Ano Letivo de 2018**

Roda de conversa

**Data: 27/03/2018**

Tema: “Empoderamento Feminino e Sororidade

Objetivo da Atividade: termino das comemorações do mês da mulher

Quantidade de Participantes: 46

XVI-Semana de Serviço Social 14 a 16/05/2018

**Data: 14/05/2018**

Palestra “O Serviço Social na Educação”

Data: 15/05

Palestra “O trabalho do profissional do/a Assistente Social e o cotidiano: limites e possibilidades

**Data: 16/05/2018**

Palestra Justiça Juvenil: desafios à efetivação de uma política de proteção integral

Objetivo da Atividade: Tem o objetivo de envolver os alunos e comunidade na discussão do tema, “Serviço Social, Educação e Direitos Humanos”, visando proporcionar reflexões conhecimento a fim de torná-los multiplicadores para mudanças de comportamento e quem sabe diminuir o preconceito relacionados as pessoas envolvidas.

Quantidade de Participantes: 20

**Data: 19/09/2018**



---

Atividade: oficina “Estágio Supervisionado em Serviço Social: desafios e limites da interconexão entre supervisor(a) acadêmico(a), supervisor(a) de campo e estagiário(a)”

Objetivo da Atividade:

Quantidade de Participantes:10

**Data: 01 a 05/10/2018**

Atividade: Jornada do conhecimento em Serviço Social

Objetivo da Atividade: A Jornada do Conhecimento em Serviço Social tem por objetivo refletir sobre aspectos teórico-metodológicos, ético-políticos e técnico-operativos no Serviço Social, procurando preparar as alunas para a prova de ENADE e ao mesmo tempo, oportunizar uma reciclagem para profissionais e aproximação com o curso para pessoas interessadas na profissão.

Quantidade de participantes: 20

### 9.1.5 Curso de Direito

#### Ano Letivo 2017

**08/03/2017:** Orientação jurídica para a comunidade bebedourense e da região durante evento social relacionado ao Dia Internacional da mulher realizado na Concha Acústica.

**Professores Responsáveis:** Prof. Esp. André Luiz Pepino e Prof. Ms. Josué Justino do Rio.

**De março a outubro de 2017:** Júri Simulado.

**Objetivo:** oferecer aos acadêmicos (do 3º e 4º anos de Direito) a oportunidade de vivenciarem o Direito na prática cotidiana do Poder Judiciário, aperfeiçoando os conhecimentos teóricos obtidos em sala de aula.

**Professores Responsáveis:** Prof. Ms. Fábio Rocha Caliari (Coordenador); Prof. Esp. André Luiz Pipino (Coordenador do Núcleo de Prática Jurídica); Prof. Ms. Diego Diniz Ribeiro e Prof.<sup>a</sup> Ms.<sup>a</sup> Livia Pelli Palumbo

**22/05/2017:** Palestra “Contrarreforma da Previdência: Reformar por que? Reformar para quem?”.

**Palestrante:** Prof.<sup>a</sup> Ms. Júlia Lenzi Silva

**Local:** Anfiteatro do IMESB-VC.

**25/05/2017:** “Fórum Regional de Direitos Humanos, Inclusão e (IN)Tolerância”.

**Local:** OAB de Bebedouro

**26/05/2017:** Palestra “Sistema Carcerário, Criminologia e Direitos Humanos”.

**Palestrante:** Prof. Ms. Rubens Correia Junior

**Local:** Anfiteatro do IMESB-VC

**01/06/17 a 02/06/2017** – Visita técnica ao Tribunal de Justiça do Estado de São Paulo, Museu do Crime da Academia de Polícia Civil (ACADEPOL) e Museu do Tribunal de Justiça de São Paulo.

**Local:** São Paulo/SP.

**Professor responsável:** Fábio Rocha Caliari.

---

**15/06/2017:** Orientação jurídica para detentos do Centro de Detenção Provisória de Taiúva/SP.

**Objetivo:** Colocar em prática conceitos aprendidos em aula através de atendimentos jurídicos aos reeducandos, durante a Jornada da Cidadania e Empregabilidade, organizada pelo CDP de Taiúva.

**Professores Responsáveis:** Prof. Esp. André Luiz Pepino e Prof. Ms. Josué Justino do Rio.

**22/06/2017:** Visita técnica ao Centro de Detenção Provisória de Taiúva/SP

**Professores responsáveis:** André Luiz Pipino; Fábio Rocha Caliarí; Josué Justino do Rio; Lívia Pelli Palumbo.

**De 07/08/2017 a 11/08/2017:** XIV Semana Jurídica.

### **Programação**

- **07/08/2017:**

- **8h00:** “Advocacia no Século XXI” – Dr. Newton Fantoni Júnior
- **19h30:** “Direito do Trabalho nos novos tempos” – Prof. Dr. Francisco Pedro Jucá.

- **08/08/2017:**

- **8h00:** Filmoteca: “Versões de um crime”
- **19h30:** “Aspectos controvertidos da delação premiada” – Prof. Ms. Rodrigo de Grandis.

- **09/08/2017:**

- **8h00:** “História e fundação dos cursos jurídicos no Brasil” – Prof. Ms. Fábio Rocha Caliarí.
- **19h30:** “Guerra às drogas e proporcionalidade: Proibir as drogas é inconstitucional” – Prof. Ms. Olavo Hamilton Ayres Freire de Andrade.

- **10/08/2017:**

- **8h00:** “De leitor a escritor: estratégias de leitura e produção de textos I” – Prof.<sup>a</sup> Dr.<sup>a</sup> Ana Maria Zanoni da Silva.
- **19h30:** “A Principologia do Novo CPC e seus reflexos no Processo do Trabalho” – Prof. Dr. Carlos Henrique Bezerra Leite.
- **11/08/2017:**
  - **8h00:** “De leitor a escritor: estratégias de leitura e produção de textos II” – Prof.<sup>a</sup> Dr.<sup>a</sup> Ana Maria Zanoni da Silva.
  - **19h30:** “Sistema de morte e violência penitenciárias” – Prof. Dr. Luís Carlos Valois.

**02/10/2017:** Palestra “Beca Surrada, uma aula sobre Tribunal do Júri”.

**Palestrante:** Fábio Jacyntho Sorge

**Local:** Anfiteatro do IMESB-VC

**09/10/2017:** Visita técnica ao Tribunal Regional do Trabalho da 15ª Região – Campinas/SP.

**Professor responsável:** Fábio Rocha Caliari.

**18/11/2017:** Palestra “Reforma Trabalhista”

**Palestrante:** Marcelo Braghini

**Local:** Anfiteatro do IMESB-VC

**28/11/2017 a 30/11/2017:** Visita técnica ao Ministério das Relações Exteriores, Superior Tribunal de Justiça, Conselho Administrativo de Recursos Fiscais (CARF), Congresso Nacional e Supremo Tribunal Federal – Brasília/DF.

**Professor responsável:** Fábio Rocha Caliari.

**Ano Letivo 2018**

**De 05/02/2018 a 07/02/2018:** Recepção dos alunos ingressantes.

**Local:** Anfiteatro do IMESB-VC.

**Programação:**

- **05/02/2018:** Palestra “Dê um trote na (in)tolerância” – Prof.<sup>a</sup> Ms. Adriana Galvão Moura Abílio.
- **06/02/2018:** Mesa redonda: "Família ou famílias?" – advogadas Soraia Terezinha Coelho e Janaína Lima Ferreira; Prof. Dr. Lucas Gibin Seren.
- **07/02/2018:** Mesa redonda: “Impactos e consequências das Redes Sociais” – Luciana Stabile, Francine Micheli e Adriano Randi.

**De março a outubro de 2018** – Audiência Simulada de instrução e Plenário do Júri Simulado.

**Objetivo:** oferecer aos acadêmicos (do 3º e 4º anos de Direito) a oportunidade de vivenciarem o Direito na prática cotidiana do Poder Judiciário, aperfeiçoando os conhecimentos teóricos obtidos em sala de aula.

**Professores Responsáveis:** Prof. Ms. Fábio Rocha Caliari (Coordenador do Curso de Direito) e Prof. Esp. André Luiz Pipino (Coordenador do Núcleo de Práticas Jurídicas).

**24/03/2018:** Orientação jurídica para a população durante evento em comemoração ao mês da mulher.

**Professores Responsáveis:** Prof. Esp. André Luiz Pipino e Prof. Ms. Josué Justino do Rio.

**18/04/2018:** Visita técnica ao Centro de Detenção Provisória de Taiúva/SP

**Professor responsável:** Fábio Rocha Caliari

**16/08/2018:** Palestra “Corrupção e Lava Jato”

**Palestrante:** Luiz Flávio Gomes

**Local:** Anfiteatro do IMESB-VC

**De 18/06/2018 a 19/06/2018:** Visita técnica ao Tribunal de Justiça de São Paulo, Ministério Público do Estado de São Paulo, Academia da Polícia Civil e à sede da Ordem dos Advogados do Brasil – São Paulo/SP.

**Professor responsável:** Fábio Rocha Caliari

**De 27/08/2018 a 31/08/2018:** XV Semana Jurídica

**Objetivos:** 1) congregar os acadêmicos do Curso de Direito, visando o compartilhamento de experiências e conhecimentos para o enriquecimento da aprendizagem; 2) suscitar o desejo

permanente de aperfeiçoamento e do crescimento acadêmico; 3) estimular a fomentação da Ciência Jurídica e a criação e difusão da Cultura. 4) trazer novas opiniões de Professores de outras Faculdades para apontar outros caminhos e horizontes aos estudantes; 5) aproximar o acadêmico do ambiente crítico, para que o aluno faça suas próprias conclusões a partir de informações discutidas em Palestras no decorrer do Evento.

### **Programação**

- **27/08/2018:**
  - **19h30:** “30 ANOS DE CONSTITUIÇÃO: os seus intérpretes e os novos Temas de Direito Constitucional” – Prof. Ms. Flávio Martins.
- **28/08/2018:**
  - **8h30:** “Tratamento adequado de conflitos” – Angel Tomas Castroviejo
  - **19h30:** “Investigação defensiva como pressuposto do devido processo legal.” – Prof. Dr. Edson Luís Baldan.
- **29/08/2018:**
  - **8h30:** “Mediação e conciliação” – Prof.<sup>a</sup> Dr.<sup>a</sup> Edméia Corrêa Netto.
  - **19h30:** “A desconstrução do modelo democrático e o papel do juiz penal” – Prof. Ms. Marcelo Semer.
- **30/08/2018:**
  - **8h30:** “História e formação dos cursos jurídicos no Brasil” – Mário Luiz Ribeiro.
  - **19h30:** “A Reforma Trabalhista e o Direito Fundamental de acesso à justiça” – Prof. Dr. Carlos Henrique Bezerra Leite.
- **31/08/2018:**
  - **19h30:** “O pensamento jurídico crítico: teoria do direito e filosofia do direito” – Prof. Dr. Alysson Mascaro.

---

## Ano Letivo 2019

**De 04/02/2019 a 07/02/2019:** Recepção dos alunos ingressantes.

**Local:** Anfiteatro do IMESB-VC.

### Programação:

- **04/02/2019:**

- **8h00:** "O STF e o mito da última palavra" – Prof. Ms. Gustavo Henrique Schneider Nunes.
- **10h00:** "A família brasileira no século XXI e a repersonalização das relações familiares: O que é família na atualidade?" – Prof.<sup>a</sup> Ms. Rosiane Sasso Rissi
- **19h30:** Mesa redonda: "Desenvolvimento Local e Regional" – empresários locais, com mediação dos Profs. Dr. Lucas Gibin Seren e Ms. Marcelo Ramos.

- **05/02/2019:**

- **19h30:** "Tendências de Mercado (novos rumos do mercado)" – Lucas Ferdinando Rorato (SEBRAE).

- **06/02/2019:**

- **19h30:** Mesa Redonda "Cultura de Paz" – Prof.<sup>a</sup> Dr.<sup>a</sup> Edméia Corrêa Netto e Luís Antônio de Lima (Diretor e Gerente do Senac – Unidade Bebedouro).

- **07/02/2019:**

- **19h30:** "Armamento: Posse ou porte?" – Advogado Chafei Amsei Neto.

**De março a outubro de 2019:** Audiência Simulada de Custódia, audiência simulada de instrução e Plenário do Júri Simulado.

**Objetivo:** oferecer aos acadêmicos a oportunidade de vivenciarem o Direito na prática cotidiana do Poder Judiciário, aperfeiçoando os conhecimentos teóricos obtidos em sala de aula.

---

**Professores responsáveis:** Fábio Rocha Caliari e André Luiz Pipino.

**15/05/2019:** Visita técnica – Penitenciária Feminina de Guariba/SP.

**Professor responsável:** Fábio Rocha Caliari.

**De 20/05/2019 a 24/05/2019:** Oferecimento de atendimento jurídico às reeducandas da Penitenciária Feminina de Guariba, como parte dos eventos da 1ª Jornada de Cidadania e Empregabilidade.

**Professor Responsável:** Fábio Rocha Caliari.

**De 17/06/2019 a 18/06/2019:** Visitas técnicas ao Tribunal de Justiça de São Paulo; Ministério Público do Estado de São Paulo; Academia da Polícia Civil e à sede da Ordem dos Advogados do Brasil de SP.

**Local:** São Paulo/SP

**Professor responsável:** Fábio Rocha Caliari.

**25/06/2019:** Palestra “Juizados Especiais Criminais e a prática dos Institutos despenalizadores”.

**Palestrante:** Fábio Rocha Caliari

**Local:** OAB de Bebedouro.

**De 02/09/2019 a 06/09/2019:** XVI Semana Jurídica

**Objetivos:** 1) congregar os acadêmicos do Curso de Direito, visando o compartilhamento de experiências e conhecimentos para o enriquecimento da aprendizagem; 2) suscitar o desejo permanente de aperfeiçoamento e do crescimento acadêmico; 3) estimular a fomentação da Ciência Jurídica e a criação e difusão da Cultura. 4) trazer novas opiniões de Professores de outras Faculdades para apontar outros caminhos e horizontes aos estudantes; 5) aproximar o acadêmico do ambiente crítico, para que o aluno faça suas próprias conclusões a partir de informações discutidas em Palestras no decorrer do Evento.

**Programação:**

- **02/09/2019:**



- **8h30:** “Crimes cometidos na série *La Casa de Papel*” – Dr.<sup>a</sup> Adriana Filizzola D’Urso
- **19h30:** “Os novos paradigmas da Responsabilidade Civil” – Prof. Dr. Mário Luiz Delgado.
- **03/09/2019:**
  - **8h30:** “Psicologia Jurídica e o Direito: os desafios nos dias atuais” – Profa. Dra. Sofia Muniz Alves Gracioli
  - **19h30:** “Ativismo policial: o papel garantista do Delegado de Polícia” – Dr. Cleyson Brene.
- **04/09/2019:**
  - **8h30:** Audiência de instrução do Júri simulado dos alunos do 4º ano de direito diurno.
  - **19h30:** “Convivência familiar entre pais e filhos: o dogma da guarda compartilhada.” – Prof. Dr. Marcelo Truzzi.
- **05/09/2019:**
  - **8h30:** “A importância estratégica da Controladoria Jurídica” – Dr. Kleber Secatto.
  - **19h30:** “Precedentes no processo civil brasileiro.” – Prof. Dr. Cassio Scarpinella Bueno.
- **06/09/2019:**
  - **19h30:** “Investigação Criminal: dos desejos de vingança às possibilidades (democráticas) de resistência” – Dr. Leonardo Marcondes Machado.

**28/09/2019:** Oferecimento de atendimento jurídico ao público durante a 2ª Edição do CRAS Cidadania, organizado pelo Departamento de Promoção e Assistência Social e o Centro de

Referência de Assistência Social (CRAS) em parceria com a Prefeitura Municipal e instituições de Bebedouro.

**Professores responsáveis:** André Luiz Pipino e Josué Justino do Rio.

**05/10/2019:** Oferecimento de atendimento jurídico à população como parte dos eventos do “IMESB Solidário”.

**Professor Responsável:** Fábio Rocha Caliari e Josué Justino do Rio.

## **Ano Letivo 2020**

**De 18/05/2020 a 22/05/2020:** IMESB in Live

**Objetivo:** oferecer aos alunos de todos os cursos da Instituição palestras trazendo temas relevantes e atuais em meio à pandemia do novo coronavírus.

**Local:** canal do IMESB no YouTube.

### **Programação:**

- **18/05/2020:** “Covid-19: Influência da Pandemia no Agronegócio” – Deputado Itamar Borges.
- **19/05/2020:** “Extinção dos contratos e os efeitos do coronavírus” – Prof. Dr. Álvaro Villaça Azevedo.
- **20/05/2020:** “Medidas trabalhistas em época da Covid-19” – Prof.<sup>a</sup> Ms. Isabelli Maria Gravatá Maron.
- **21/05/2020:** “Finanças pessoais em tempo de crise” – Maria Inês Martins Ramos.
- **22/05/2020:** “Expressões e práticas da economia criativa: possibilidades em tempo de Covid-19” – Prof.<sup>a</sup> Ms. Danusa Teodoro Sampaio.

**De 05/08/2020 a 07/08/2020:** Semana de lives (volta às aulas do 2º semestre).

**Objetivo:** debater temas nas áreas de tecnologia voltada para a área de negócios, na área jurídica e de agronegócios, contemplando assim todos os cursos de graduação da Instituição.

**Local:** canal do IMESB no YouTube.

---

### **Programação:**

- **05/08/2020:** "Ensino Digital e Metodologias Ativas" – Prof. Dr. João Henrique Gião Borges.
- **06/08/2020:** "Vida a Distância – A tecnologia que nos conecta" – Eng. Elétrico Durval Carvalho Avila Jacintho.
- **07/08/2020:** "Aspectos controvertidos do pacote anticrime" – Dr. Guilherme Madeira.

**De 08/09/2020 a 11/09/2020:** XVII Semana Jurídica

**Objetivos:** 1) congregar os acadêmicos do Curso de Direito, visando o compartilhamento de experiências e conhecimentos para o enriquecimento da aprendizagem; 2) suscitar o desejo permanente de aperfeiçoamento e do crescimento acadêmico; 3) estimular a fomentação da Ciência Jurídica e a criação e difusão da Cultura. 4) trazer novas opiniões de Professores de outras Faculdades para apontar outros caminhos e horizontes aos estudantes; 5) aproximar o acadêmico do ambiente crítico, para que o aluno faça suas próprias conclusões a partir de informações discutidas em Palestras no decorrer do Evento.

### **Programação:**

- **08/09/2020:** "Controle social e aplicação da pena criminal" – Prof. Dr. Leonardo Schmitt de Bem.
- **09/09/2020:** "Neurociências e Culpabilidade" – Prof. Ms. Marina Cerqueira.
- **10/09/2020:** "Ônus da prova dinâmico: conceito e limites" – Prof. Dr. Fredie Didier Junior.
- **11/09/2020:** "Justiça multiportas" – Juíza de Direito Dra. Flávia de Almeida Montegelli Zanferdii.

**18/09/2020:** Mesa redonda "O Instrumento EIV (Estudo de Impacto de Vizinhança), em Bebedouro/SP".

**Objetivo:** debater sobre um importante instrumento de política urbana instituído pelo Estatuto da Cidade, Lei Federal nº 10.257/2001 e, no município de Bebedouro por seu Plano Diretor.

**Participantes:** Angela Maria Macuco do Prado Brunelli (Diretora do Departamento Municipal de Agricultura, Abastecimento e Meio Ambiente de Bebedouro); e Camila Daisy de Souza Rorato (arquiteta do Departamento de Planejamento Urbano e Obras), com mediação da coordenadora do curso de Arquitetura e Urbanismo, Prof.<sup>a</sup> Dr.<sup>a</sup> Maria Cristina Pinheiro Machado Sanches.

**26/10/2020:** Palestra “Lei e Justiça”

**Palestrante:** ministro aposentado do STF, Dr. Eros Roberto Grau.

**Local:** canal do IMESB no YouTube.

**18/11/2020:** Apresentação do Curso de Direito ao público (campanha Vestibular 2021).

**Palestrante:** Prof. Fábio Rocha Caliar.

**Local:** canal do IMESB no YouTube.

**14/12/2020:** Debate “Racismo Estrutural”.

**Participantes:** Beatriz Soares, acadêmica de Direito e uma das líderes do movimento ‘Black Tax Matters’ e Prof. Josué Justino do Rio, com mediação do Prof. Diego Diniz Ribeiro.

**Local:** canal do IMESB no YouTube.

## **Ano Letivo 2021**

**06/04/2021:** Palestra “A inconstitucionalidade da Lei de Segurança Nacional”.

**Palestrantes:** Dr.<sup>a</sup> Maria Jamile José e Dr. Theuan Carvalho Gomes.

**Local:** canal do IMESB no YouTube.

**11/05/2021:** Palestra “Diálogos Constitucionais”.

**Palestrantes:** Prof. Dr. Rafael Tomaz de Oliveira e Prof. Dr. Georges Abboud.

**Local:** canal do IMESB no YouTube.

**De 08/11/2021 a 10/08/2021:** XVIII Semana Jurídica.

**Objetivos:** 1) congregar os acadêmicos do Curso de Direito, visando o compartilhamento de experiências e conhecimentos para o enriquecimento da aprendizagem; 2) suscitar o desejo permanente de aperfeiçoamento e do crescimento acadêmico; 3) estimular a fomentação da

Ciência Jurídica e a criação e difusão da Cultura. 4) trazer novas opiniões de Professores de outras Faculdades para apontar outros caminhos e horizontes aos estudantes; 5) aproximar o acadêmico do ambiente crítico, para que o aluno faça suas próprias conclusões a partir de informações discutidas em Palestras no decorrer do Evento.

### **Programação:**

- **08/09/2021:** “Tutelas Provisórias no Processo Civil” – Prof. Ms. Darlan Barroso.
- **09/09/2021:** “Sustentação Oral Virtual e Argumentação Jurídica” – Prof. Dr. Arthur Mendes Lobo.
- **10/09/2021:** “Direitos Humanos e Justiça Penal Internacional” – Prof.<sup>a</sup> Dr.<sup>a</sup> Eloisa de Sousa Arruda.

### **9.1.6. Arquitetura e Urbanismo**

#### **Ano Letivo 2017**

##### **Data: 08/02/2017**

Atividade: palestra sobre Assistência Técnica em habitação de integração social

Objetivo da Atividade: A palestra teve como objetivo apresentar como é desenvolvida a Assistência Técnica para Habitação de Integração Social na cidade de Ribeirão Preto - SP e qual o papel do arquiteto e urbanista neste processo.

Quantidade de Participantes: 53

##### **Data: 18/03/2017**

Atividade: Visita Técnica a UPA Bebedouro

Objetivo da Atividade: Proporcionar aos alunos, verificações “in loco” de questões que envolvem conceitos projetuais e disciplinas correlatas como metodologias construtivas, sistemas estrutural, conforme termico, dentre outros,

Quantidade de Participantes: 23

---

**Data: 10 a 13/04/2017**

Atividade: 3º Semana de Arquitetura e Urbanismo

Objetivo da Atividade: envolver os alunos e comunidade em questões atuais, esse ano teve como tema “O arquiteto faz e faz bem”, baseado no Livro da FNA “O arquiteto faz projeto e faz também”.

Quantidade de Participantes: 47

**Data: 24 a 28/07/2017**

Atividade: curso de Bim Archicad

Objetivo da Atividade: Capacitar os alunos de arquitetura, urbanismo e design à utilizar o software BIM ARCHICAD como ferramenta auxiliar em sua formação acadêmica e profissional.

Quantidade de Participantes: 07

**Data: 01/09/2017**

Atividade: Palestra Stell Frame

Objetivo da Atividade: atividade complementar de consolidação do conhecimento de estrutura metálica, demonstração da técnica do Stell Frame como sistema construtivo metálico, suas vantagens e desvantagens em exemplos reais de obras.

Quantidade de Participantes: 30

**Data: 07/09/2017**

Atividade: Exposição de Arquitetura Paisagística “Expoflora”

Objetivo da Atividade: Ter contado com espécies vegetais, conhecer as tendências de mercado e aplicações para elaboração de projeto paisagístico. Visitar a Mostra de Paisagismo e Jardinagem para conhecer novas tecnologias que envolvam novas variedades de flores e plantas ou acessórios para cultivá-las ou sustenta-las, ampliando as possibilidades de seu uso nos diferentes ambientes internos ou externo das edificações. Soma-se a isto a possibilidade de vivenciar as características arquitetônicas da cidade, de influência holandesa, com construções típicas.

Quantidade de Participantes: 22

---

**Data: 13/09/2017**

Atividade: Palestra Instalações Hidráulicas “Amanco”

Objetivo da Atividade: Atividade complementar de consolidação do conhecimento de Instalações Hidráulicas. Demonstração de materiais, aplicação e suas vantagens com exemplos reais de obras.

Quantidade de Participantes: 38

**Data: 16/09/2017**

Atividade: Visita técnica ao centro histórico de Ribeirão Preto

Objetivo da Atividade: comparar a teoria aprendida em sala de aula na disciplina Teoria e História da Arquitetura e diferenciar detalhes da arquitetura eclética por meio dos cinco edifícios visitados no centro da cidade

Quantidade de Participantes: 14

**Data: 12/09/2017**

Atividade: VISITA TÉCNICA – STELLA ILUMINAÇÃO MATERIAIS ELÉTRICOS

Objetivo da Atividade: proporcionar aos alunos da disciplina de Conforto II o contato direto com uma empresa que comercializa materiais, equipamentos e suprimentos elétricos, dos quais foram abordados anteriormente nas aulas teórico expositivas em sala. Assim visualizando cada material e compreendendo suas funções em um ambiente especificamente montado para tal.

Quantidade de Participantes: 31

**Data: 19/09/2017**

Atividade: Palestra: Automação comercial e residencial – casa inteligente

Objetivo da Atividade: de proporcionar aos alunos um conhecimento mais aprofundado com exemplos de aplicação real por empresa especializada na área de automação em todas as suas etapas (do projeto à utilização) e formas de aplicação (residencial e comercial).

Quantidade de Participantes: 22

**Data: 08/11/2017**

Atividade: Visita a Estação de Tratamento de Água

---

Objetivo da Atividade: Verificar a partir da visita em loco o funcionamento de uma Estação de Tratamento de água e como é a sua captação e distribuição para a população

Quantidade de Participantes: 2

**Data: 29/11/2017**

Atividade: Visita a Estação de Tratamento de Esgoto

Objetivo da Atividade: Verificar a partir da visita em loco o funcionamento de uma Estação de Tratamento de esgoto e como é o tipo de tratamento realizado no local.

Quantidade de Participantes: 4

**Ano Letivo 2018**

**Data: 01/03/2018**

Atividade: Palestra “O PROCESSO DE ELABORAÇÃO DE UM TFG”

Objetivo da Atividade: O objetivo da palestra foi o de proporcionar aos alunos uma abertura no pensamento do processo de construção e planejamento de um TFG em todas as suas etapas (das primeiras ideias ao projeto final e apresentação) com exemplos de profissionais já formados e atuantes da área de arquitetura e urbanismo.

Quantidade de Participantes: 22

**Data: 02/04/2018**

Atividade: VISITA AO ECOCENTRO DE BEBEDOURO

Objetivo da Atividade: O objetivo da visita era proporcionar aos alunos um contato com o trabalho desenvolvido na cidade quanto ao recebimento e processamento inicial de materiais recicláveis e/ou reutilizáveis, bem como conhecer o local escolhido ao desenvolvimento dos projetos da disciplina Projeto de Arquitetura VII, ministrada pelo Prof. Clóvis A. B. Lima.

Quantidade de Participantes: 10

**Data: 07/04/2018**

Atividade: VISITA AO BAIRRO VILA IRMA EM BEBEDOURO

Objetivo da Atividade: O objetivo da visita era proporcionar aos alunos um contato com o local escolhido ao desenvolvimento dos projetos da disciplina Projeto de Arquitetura V, ministrada



---

pelo Prof. Clóvis A. B. Lima. O bairro Vila Irma, chamado de Boa Vista pelos habitantes locais, enfrenta problemas com criminalidade, especialmente com tráfico de substâncias ilícitas. Nesse sentido, a vivência e a análise urbana de uma situação real do município podem fornecer aos alunos uma amostra das condições urbanas em que se procura instalar uma edificação. A disciplina está focada na elaboração de uma Unidade Básica de Saúde (UBS) e o local do exercício carece efetivamente de equipamentos públicos dessa natureza.

Quantidade de Participantes: 05

**Data: 18/04/2018**

Atividade: VISITA AO CENTRO DE BEBEDOURO

Objetivo da Atividade: O objetivo da visita foi vivenciar na prática os elementos e a morfologia urbana conforme metodologia sugerida por LAMAS (1992), exposta em sala de aula e sob a qual será desenvolvido trabalho prático.

Quantidade de Participantes: 14

**Data: 27/04/2018**

Atividade: Visita técnica à Cooperativa Habitacional e as praças da cidade de Catanduva

Objetivo da Atividade: O objetivo da visita foi permitir ao Quarto Período do Curso de Arquitetura e Urbanismo do IMESB, sob tutoria da docente Maria Cristina Pinheiro Machado Sanches, conhecer o trabalho de uma cooperativa habitacional local como uma forma de promoção de habitação social e visitar praças projetadas na cidade por arquitetos paisagistas de reconhecimento nacional.

Quantidade de Participantes: 10

**Data: 28/04/2018**

Atividade: Visita Técnica à Colina

Objetivo da Atividade: Análise em loco de materiais, conexões, logística e projeto em madeira, visando consolidação de conhecimento acadêmico ministrado em sala de aula, proporcionando com a visita a exemplificação real do sistema estudado.

Quantidade de Participantes: 32

---

**Data: 11/10/2018**

Atividade: Visita Técnica à Curitiba

Objetivo da Atividade: As viagens técnicas fazem parte do conjunto das atividades complementares do curso, onde é necessário o conhecimento prático sobre sítios urbanos, conjuntos e cidades. O principal objetivo é desenvolver o olhar e ampliar repertório formal dos estudantes, explorando visitas a obras fundamentais; a cidades e conjuntos históricos; e a cidades e regiões que ofereçam soluções novas e válidas como repertório para a formação do futuro arquiteto urbanista. A cidade de Curitiba é referência internacional por suas inovações urbanísticas e os cuidados com o ambiente construído, desenvolvidos através de um planejamento urbano rigoroso. A capital paranaense ainda reúne obras de destaque no cenário brasileiro, como o Museu Oscar Niemeyer, projetado pelo próprio arquiteto, e um sistema de espaços verdes e parques urbanos de reconhecida qualidade.

Quantidade de Participantes: 22

**Data: 05/11/2018**

Atividade: Visita Técnica no Centro Empresarial do Shopping Iguatemi de Ribeirão Preto/SP

Objetivo da Atividade:

1. Aula prática sobre arquitetura comercial
2. Utilizar do Edifício Comercial como estudo de caso para o desenvolvimento do projeto arquitetônico da disciplina de Projeto de Arquitetura VIII.
3. Conhecer os equipamentos e instalações prediais de um edifício vertical
4. Conhecer o sistema construtivo e a organização dos ambientes minimizando os conflitos de um edifício comercial
5. Estender a discussão sobre arquitetura de edifícios verticais, além da sala de aula.

Quantidade de Participantes: 14

**Data: 23/11/2018**

Atividade: Palestra: ÉTICA NA PROFISSAO DE ARQUITETURA E URBANISMO

Objetivo da Atividade: aproximar os alunos formandos do conselho de arquitetura e urbanismo e conhecer as questões que envolvem a conduta do profissional arquiteto e urbanista e o código de ética profissional, conscientizar os futuros profissionais sobre a sua

responsabilidade com a atuação profissional, relacionamentos com clientes e colegas e com a própria profissão.

Quantidade de Participantes: 44

### **Ano Letivo 2019**

#### **Data: 05 a 15/02/2019**

Atividade: Exposição de Maquetes no Shopping Bebedouro

Objetivo da Atividade: Divulgar o curso de arquitetura e urbanismo do Imesb

Divulgar a qualidade dos trabalhos dos alunos do curso

Divulgar os novos profissionais no mercado da arquitetura e urbanismo de Bebedouro e Região

Quantidade de Participantes: 02

#### **Data: 11 a 15/02/2019**

Atividade: Semana de integração do curso de arquitetura e urbanismo

Objetivo da Atividade: Promover a integração dos alunos do curso com os alunos ingressantes, através de atividades que gerem participação e conhecimento.

Temática = simbologia arquitetônica, usando a arquitetura moderna como referência

Quantidade de Participantes: 32

#### **Data: 19/06/2019**

Atividade: Visita à Belo Horizonte, Ouro Preto e Inhotim

Objetivo da Atividade: proporcionar aos alunos a vivência prática do conteúdo de história da arte brasileira, materiais de construção e paisagismo

Quantidade de Participantes: 08

#### **Data: 26 a 30/08/2019**

Atividade: Participou do II Fórum Mundial Niemeyer

Objetivo da Atividade: Confeccionar a maquete do Auditório do Ibirapuera, projetada pelo arquiteto Oscar Niemeyer para exposição no II Fórum Mundial Niemeyer que será nos dias 26 a 30 de agosto de 2019, no Memorial da América Latina, São Paulo – SP.

---

Quantidade de Participantes: 09

**Data: 23/08/2019**

Atividade: I Seminário da paisagem e da história de Bebedouro e região

Objetivo da Atividade: Informar, envolver e despertar comunidade acadêmica do IMESB e comunidade civil de Bebedouro e região sobre a história, paisagem e patrimônio urbano da cidade.

Determinar o percurso “Janes’s Walks” a ser percorrido na Semana de Curso.

Quantidade de Participantes: 29

**Data: 30/08/2019**

Atividade: Visita técnica ao II Fórum Mundial Niemeyer e à Cidade de São Paulo

Objetivo da Atividade: Participar do II Fórum Mundial Niemeyer, no Memorial da América Latina, São Paulo – SP e visitar as maquetes confeccionadas para o evento. Fazer visita técnica à cidade de São Paulo. Visitar e reconhecer in loco o projeto do Auditório do Ibirapuera de onde foi confeccionada a maquete pelos alunos do IMESB

Quantidade de Participantes: 10

**Data: 28/09/2019**

Atividade: Visita a Estação de Tratamento de Água – SAEB - Bebedouro

Objetivo da Atividade: propiciar aos alunos a vivência de visualizar o processo do tratamento de água que abastece a cidade de Bebedouro, por meio de uma visita in loco realizada no dia 28/09/2019. Esta visita é importante visto que durante a disciplina de Instalações Urbanas e Prediais II são apresentados os conceitos de Saneamento básico e a importância da infraestrutura e sua contextualização com o desenho e planejamento urbano.

Quantidade de Participantes: 12

**Data: 30/09 a 05/10/2019**

Atividade: IV Semana de Arquitetura e Urbanismo

Objetivo da Atividade: Aprimorar os conhecimentos dos discentes em história, patrimônio, projeto urbano e paisagem;

Informar, perceber e reconhecer aspectos relevantes da história e da paisagem de Bebedouro;

---

Vivenciar experiências de sítios de relevância histórica;

Apreender a paisagem urbana de Bebedouro de acordo com a metodologia proposta pela urbanista Jane Jacobs;

Integrar o Curso de Arquitetura e Urbanismo do IMESB no movimento internacional intitulado como “Janes’s Walk”.

Quantidade de Participantes: 32

**Data: 08/11/2019**

Atividade: Palestra Fiscalização e ética na profissão do arquiteto urbanista

Objetivo da Atividade: Despertar e informar para o aluno, futuro arquiteto urbanista, noções sobre ética e o exercício profissional.

Quantidade de Participantes: 20

**Ano Letivo 2020**

**Data: 10/03/2020**

Atividade: Workshop de Direito Humanos no uso dos espaços urbanos

Objetivo da Atividade: Integrar os alunos do ensino médio do SESI-SP de Bebedouro com os alunos do ensino superior do Curso de Arquitetura e Urbanismo no debate da Declaração Universal dos Direitos Humanos no uso dos espaços urbanos.

**Data: 08/06/2020 a 10/06/2020**

Atividade: LIVES CURSO ARQUITETURA E URBANISMO “ARQUITETURA E URBANISMO 4.0””

Objetivo da Atividade: Informar, debater e despertar no aluno a importância da tecnologia e processos BIM (Building Information Modeling ou Modelagem da Informação da Construção) na construção civil.

**Data: 04/09/2020**

Atividade: “Mesa redonda: Habitação Social e Mercado Imobiliário”

Objetivo da Atividade: Simular uma prospecção sobre qual será a motivação do setor habitacional, imobiliário e da construção civil em relação ao recém lançado programa federal “Casa Verde e Amarela”.

- Discutir sobre políticas habitacionais no Brasil.
- Promover um debate interdisciplinar envolvendo os cursos afins ao tema no IMESB-VC.

**Data: 18/09/2020**

Atividade: O Instrumento EIV (Estudo de Impacto de Vizinhança) em Bebedouro, SP”

Objetivo da Atividade: Promover mesa redonda de exposição e debate sobre temas atuais no Brasil e na região de Bebedouro.

Data: 1º encontro – 12/09/2020

2º encontro – 19/09/2020

Atividade: Minicurso: Funcionalidades básicas do software QGIS”

Objetivo da Atividade: Proporcionar noções de geoprocessamento e SIG, identificação de padrões geoespaciais e realização de análises de nível básico.

**Data: 05/10/2020 a 09/10/2020**

Atividade: V Semana do Curso de Arquitetura e Urbanismo: Criatividade, Humanidade e Tecnologia”

Objetivo da Atividade: Informar e aprimorar os conhecimentos dos discentes e profissionais nas diferentes possibilidades de atuação profissional por meio do relato de experiências de arquitetos urbanistas.

**Data: 23/10/2020**

Atividade: “Mesa redonda: Segurança do Trabalho”

Objetivo da Atividade: Promover mesa redonda de exposição e debate sobre as diversas abordagens que interferem o projeto e a manutenção de projetos de arquitetura e urbanismo.

**Data: 17/11/2020**

Atividade: Live do Curso de Arquitetura e Urbanismo – Vestibular 2021 do “IMESB-VC”

Objetivo da Atividade: Informar e divulgar sobre as diferentes atribuições de atuação do arquiteto urbanista.

### **Ano Letivo 2021**

#### **Data: 11/02/2021**

Atividade: Bate-papo com Horizon Interiores

Objetivo da Atividade: O evento tinha dois objetivos principais: 1- divulgar o curso de Arquitetura e Urbanismo do IMESB na cidade de Bebedouro e em toda região; 2- congregar alunos e egressos apontando diferentes caminhos profissionais. A Horizon interiores é uma empresa situada em Bebedouro, mas com atuação regional, formada por alunos e ex-alunos do curso de Arquitetura e Urbanismo do IMESB.

#### **Data: 17/02/2021**

Atividade: Bate-papo com JANELA ARQUITETOS.

Objetivo da Atividade: O evento tinha por objetivos principais divulgar o curso de Arquitetura e Urbanismo do IMESB na cidade de Bebedouro e em toda região, bem como congregar alunos atuais e egressos em torno das reflexões propiciadas pelo casal Livia Scarpellini e Leandro Paganelli do escritório Janela Arquitetos, referência na cidade e na região

#### **Data: 12/04/2021**

Atividade: curso de Revit

Objetivo da Atividade: OBJETIVO DO EVENTO: Divulgar entre os alunos do curso de Arquitetura e Urbanismo as parcerias propostas com a Secretaria de Planejamento e a Coordenaria de Turismo da Prefeitura Municipal de Bebedouro, bem como parceria com as Tintas Coral em projeto de renovação de partes das Instalações do IMESB-VC. Divulgar curso de Revit, como Atividade Complementar do curso

#### **Data: 27/04/2021**

Atividade: ESCRITÓRIO DE ARQUITETURA NA PRÁTICA

Objetivo da Atividade: O evento foi uma parceria entre o IMESB e o grupo ARQUITETANDO CONHECIMENTO, no sentido de abordar um campo que desperta a

curiosidade dos alunos, qual seja, o do funcionamento de um escritório de arquitetura na prática. Foram abordadas questões do cotidiano do escritório de arquitetura, como: a formação da equipe de trabalho, organização e divisão de funções; relacionamento em equipe e com clientes; orçamentos e precificação do trabalho; desafios do dia a dia para fazer os projetos acontecerem.

**Data: 30/04/2021**

Atividade: Visita Técnica e levantamento Praças da região do Lago de Bebedouro

Objetivo da Atividade: Reconhecer a área de trabalho e avaliar as demandas para parceria entre o curso de Arquitetura e Urbanismo do IMESB-VC, o departamento de Planejamento Urbano e Obras, e a Coordenadoria de Turismo da Prefeitura Municipal de Bebedouro, representados respectivamente pela arquiteta Ma. Camila D. Souza Rorato e pelo responsável pela pasta Marcus L. C. Corrêa

## **Laboratórios**

Os laboratórios constituem-se um aspecto importante do Curso de Graduação em Arquitetura e Urbanismo do IMESB, na medida em que prestam fundamental apoio às atividades didáticas e de pesquisa. Pode-se relacionar, em princípio, quatro laboratórios imprescindíveis à estruturação do curso:

### **- Laboratório de Maquetes, Modelos e Prototipagem**

O objetivo é auxiliar o desenvolvimento de trabalhos experimentais e modelos de representações tridimensionais. Destina-se dar suporte à confecção de maquetes, modelos e protótipos. Busca-se implementar, além dos aparatos tradicionais, tecnologias e instrumentos de prototipagem rápida e fabricação digital. Equipamentos a serem oferecidos, em longo prazo: Cortadora a Laser, Fresadora CNC, e Impressora 3D.

<b>Equipamentos/Ferramental Existentes</b>	<b>Quantidade</b>
Alicate comum	02
Alicate Torquesa	02
Alicates universais	03
Arcos de serra	02
Betoneira 220 litros	01
Bússola Mapa	01
Chaves de fenda	06



Cilindros para corpo de provas para Argamassa (Diâmetro entre 10 a 15 cm)	05
Colheres de pedreiro	05
Compressor de ar	01
Concha	03
Conjunto de chave combinada	01
Conjunto de chave soquete de 5,0 a 15,0 mm	01
conjunto de lâminas para estiletes profissional de 18mm	02
conjunto de pilhas AA e AAA e carregador	01
Conjuntos de brocas para aço	03
Conjuntos de brocas para concreto	03
Conjuntos de brocas para madeira	03
Conjuntos de chave Allen	03
Conjuntos de chave de fenda e philips	01
Cronômetros	02
Enxada de aço larga com cabo de madeira	05
Espátulas metálicas	09
Esquadro de aço	02
Esquadro de Pedreiro	06
Estilete Profissional com Lâmina de 18mm.	10
Estiletes CB plástico	10
Formão	06
Furadeira de 3/8	01
Grampeador Pneumático	01
Impressora 3D	01
Kit de acessórios para ar comprimido	04
Lousa verde	01
luva anti-corte / resistentes ao desgaste	05
Luva Multi-uso de Latéx Forrada e Antiderrapante	30
Manômetros de pressão de água	02
Maquina Furadeira de bancada	01
Martelos	02
Mascara contra poeira e nevoas	30
Multímetro	01
Nível comum	03
Nível Digital Lcd Inclínômetro Com Base Magnética	01
Nível Eletronico	01
Óculos de Proteção - DA 14700 - incolor	25
Pa de bico em aço com cabo de 1,20m	05
Paquímetro metal	03
pilhas recarregáveis AA	04
pilhas recarregáveis AAA	04
Prumo de parede para pedreiro 1Kg	06
Réguas de Aço com 60,0 cm	02
Serra de mesa pequena	01
Serra manual	01
Serra tico tico	01

Tela de projeção

01

### - Laboratório de Informática Aplicada

O objetivo é disponibilizar instrumental de informática para o desenvolvimento de projetos arquitetônicos, urbanísticos e de paisagismo, possibilitando a utilização de diferentes programas de edição de imagens, de CAD Computer Aided Design, de BIM Building Information Modeling, de modelagem tridimensional, e design paramétrico, como, por exemplo: *3D Studio*, *Google SketchUP*, *Photoshop*, *AutoCAD*, *ArchiCad*, *Revit Architecture*, *Rhinoceros* e *Grasshopper*, Corel Draw entre outros. Sendo os software usados para projeto disponibilizados gratuitamente pelos fornecedores: AutoCad – Autodesk, ArchiCad – Graphisoft, em versão para educacional. O laboratório de informática do Curso está em fase de estruturação, sendo usado também o laboratório da Instituição para aulas práticas.

Equipamentos Existentes	Quantidade
Computador	08
Projektor Multimidia	02
Plotter Tamanho A0	01
Tela de Projeção	01
Scanner de mesa tamanho A4	01
Impressora Jato de Tinta com tanque externo tamanho A3	01
Estabilizador	09
Máquina Fotográfica NiKoN D3400-18-55mm	01

### - Laboratório de Conforto Ambiental

Tem como objetivo geral proporcionar tecnologias e instrumentos que possam auxiliar na avaliação do Conforto Ambiental em edificações, no que diz respeito aos aspectos acústicos, térmico, de iluminação e ergonomia. Busca-se também implementar instrumentos que permitam a ampliação da discussão ambiental e energética nos projetos.

Equipamentos Existentes	Quantidade
Termo higrômetro digital HIKARI HTH-240	02
Termômetro digital a laser FLUKE 6262MAX	01
Medidor 4 em 1 dec/lux/tem/umidade HIKARI HTM-40	02
Trena digital a laser 80m fluke 419D	02
Termo anemômetro HIKARI HTA-400	02
Heliodon	01

### **- Laboratório de Construção Civil e Canteiro Experimental**

Instrumento de apoio pedagógico e desenvolvimento de aspectos práticos nas atividades de ensino e pesquisa de diferentes disciplinas do Curso de Arquitetura e Urbanismo, voltadas à tecnologia das construções, como, por exemplo, nas áreas de Resistência dos Materiais e Materiais de Construção, entre outras.

### **- Núcleo de Estudos e Escritório Modelo de Arquitetura e Urbanismo - NAU**

O Núcleo de Estudos – NAU – tem por finalidade dar suporte e complementação às atividades acadêmicas do Curso de Arquitetura e Urbanismo, integrando atividades de ensino, pesquisa e extensão na área de Arquitetura e Urbanismo.

O Núcleo contribuirá com atividades relacionadas à Arquitetura e Urbanismo dentro da Instituição bem como através de parcerias público-privadas com outras instituições, com enfoque a atividades voltadas ao atendimento à população de baixa renda através da aplicação da Lei da Assistência Técnica Gratuita, e atividades de interesse da comunidade interna e externa local.

A implantação do Núcleo contribuirá com o crescimento profissional dos discentes através de estágios supervisionados, atividades de estudos, pesquisas, prestação de serviços de consultoria e assessoria e serviços tecnológicos que integrem projetos aplicados dentro da Instituição.

**Professores responsáveis:** Os professores que compõem o NAU são escolhidos semestralmente de acordo com a afinidade das atividades e disponibilidade do docente para desenvolver atividades no período vespertino.

O Núcleo de Estudos e Escritório Modelo de Arquitetura e Urbanismo – NAU – tem por finalidade dar suporte e complementação às atividades acadêmicas do Curso de Arquitetura e Urbanismo (CAU-Imesb), integrando atividades de ensino, pesquisa e extensão na área de Arquitetura e Urbanismo, além de introduzir o aluno no universo real do arquiteto e urbanista.

O Núcleo busca contribuir com atividades relacionadas à Arquitetura e Urbanismo dentro da Instituição através de convênios e parcerias público-privadas com outras instituições, como através do Sindicato dos Arquitetos de São Paulo, SASP, com a aplicação da Lei da Assistência Técnica Gratuita, e atividades de interesse da comunidade interna e externa local.

A implantação do NAU contribui com o crescimento profissional dos discentes através de estágios supervisionados, atividades de estudos, pesquisas, extensão universitária, prestação de serviços de consultoria e assessoria e serviços tecnológicos que integrem projetos aplicados dentro da Instituição.

Os trabalhos se iniciaram no segundo semestre de **2016**, em primeiro momento com as atividades necessárias para a elaboração do Plano Diretor de Desenvolvimento Físico do IMESB.

### **Seleção dos Alunos**

Esta etapa consistiu em divulgar amplamente o papel do NAU e abertura de processo de seleção dos alunos interessados em participar das atividades, através de um edital com as orientações e critérios para participação.

Após o período de inscrição é feita a chamada para a entrevista de seleção. É dada a prioridade aos alunos que tem dificuldade em conseguir estágio supervisionado, os que estão matriculados na disciplina de estágio supervisionado (obrigatório) e que tem disponibilidade para atividades no período vespertino.

O processo de seleção aconteceu sempre no início de cada semestre e se iniciou em agosto de 2016, com os seguintes projetos:

- **Projeto de Prevenção e Combate de incêndio**

- **Projeto de Acessibilidade do IMESB-VC**
- **Projeto de Extensão Universitária.**

Uma nova frente de trabalho surgiu com os moradores da comunidade do bairro Vila Irmã Antonieta Farani, local objeto de estudo da disciplina de Planejamento Urbano e Regional II e Projeto de Urbanismo IV, cujo tema do projeto é Regularização Fundiária.

O local fez parte do mapeamento realizado pela turma ingressante em 2014, na disciplina de Planejamento Urbano e Regional II em 2016, cujos temas mapeados foram: recursos naturais, áreas degradadas, loteamentos irregulares, conjuntos habitacionais, equipamentos urbanos, sistema viário, sistema de transporte coletivo e tipologias arquitetônicas.

No semestre seguinte, o local, Vila Irmã Antonieta Farani, virou objeto de estudo específico e projeto de intervenção urbana para Regularização Fundiária. O contato com a Comunidade local gerou a demanda por um projeto de extensão no final de 2017, envolvendo os cursos de arquitetura e urbanismo, direito, agronomia e serviço social, cujo projeto pretende-se iniciar em 2018 no primeiro semestre.

Para isso foram feitas reuniões com a comunidade no local e no IMESB-VC, também envolvendo os representantes dos cursos citados, inclusive com a atuação do Núcleo de Práticas Jurídicas auxiliando a comunidade com o documento de constituição da Associação de Moradores.

### **9.1.7 Engenharia Agrônômica**

#### **Ano letivo 2017**

#### **I DIA DE CAMPO**

Aconteceu no dia 24/06/2017 com o objetivo de difundir informações sobre os avanços da tecnologia voltadas para agricultura e teve 88 participantes

#### **IV SEEAGRO (Semana de estudos acadêmicos do curso de Engenharia Agrônômica)**

---

As semanas de estudos acontecem para complementar a formação dos alunos através de temas atuais e com palestrantes renomados das mais diferentes áreas. A IV foi realizada no período de 16 a 19 de outubro de 2017 com 85 participantes

16/10/2017- Palestra: Principais doenças da cana de açúcar e controle/

Palestrante: Dr.Modesto Barreto

17/10/2017-Palestra: Nematoides no contexto da agricultura/

Palestrante: Dr.Jaime Maia dos Santos

17/10/2017-Palestra: Cenário atual das plantas daninhas nas culturas de soja, milho e cana de açúcar.

Palestrante: Ms. Adriano Mastro

18/10/2017 – Palestra: Uso de Vant's no auxílio ao combate de plantas daninhas

Palestrante: Ms.Edson Baldan Junior

19/10/2017 –Palestra: Cultura da Seringueira: investimentos e retorno

Palestrante: Ms.Maria Aparecida de Avila Jacyntho Sorde

**IMESB EM CAMPO - Curso de Tecnologia de Aplicação de Defensivos**

O objetivo da Atividade foi explanar a Importância da Regulagem e Calibração dos Equipamentos para Eficiência dos defensivos aconteceu no dia 11 de novembro de 2017 tendo 28 participantes

Workshop com o tema “Rizicarcinicultura: Alternativa econômica ao produtor rural”

Teve como objetivo proporcionar aos alunos conhecimento na área de Rizicarcinicultura. Foi realizado no dia 25 de novembro de 2017 com 39 participantes

## **PARCERIAS**

Estação Experimental de Citricultura de Bebedouro: Parceria firmada para execução de aulas práticas e teóricas, bem como a implantação de ensaios agronômicos através do empréstimo de espaço físico, laboratórios e equipamentos em geral.

---

Cooperativa dos produtores da Agricultura Família “COPERFAM”: Parceira para execução de projetos ligadas a recuperação de nascentes na região de Bebedouro/SP, que gerou na contratação de estagiário e envolvimento dos alunos do curso de engenharia agrônômica no ano de 2017.

Propriedade Rural: Parceria para execução de aulas práticas, bem como implantação de ensaios agronômicos.

EMEB Maria Fernanda Lopes Piffer/ Credicitrus: Parceria que gerou a implantação de uma horta comunitária, o que promove o envolvimento de nossos alunos com a comunidade local, despertando nos mesmos a parte humanitária bem como aprimorando os conhecimentos adquiridos em sala de aula.

Secretaria da Educação de Bebedouro / coord. Meio Ambiente: Projeção de ampliação do projeto hortas comunitárias que prevê a contratação de estagiários permitindo a assim inserção dos nossos alunos no mercado de trabalho através das vivências com atividades relacionadas à área agrícola.

Comunidade local / Organização de bairro: Através desta parceria espera-se viabilizar recursos e trabalhar junto a órgãos públicos na arborização de ruas e praças, bem como a instalação de hortas comunitárias envolvendo nossos alunos e pessoas da comunidade, afim de proporcionar aos nossos alunos maior experiência na área de paisagismo e olericultura.

## CURSOS DE EXTENSÃO 2016 / 2017

### “Núcleo de estudo e extensão em aquacultura – NUEEAQUA”

A atividade consiste na produção de organismos aquáticos, de forma sustentável (Arana, 2004), destacando-se a piscicultura - produção de peixes (Castagnolli, 1992), a carcinicultura - produção de camarões (Valenti, 1996), a malacocultura - produção de moluscos (Garashi, 1997) e a ranicultura - produção de rãs (Lima e Agostinho, 1992).

## PROJETOS



---

## HORTA COMUNITÁRIA (EM ANDAMENTO)

Projeto realizado em conjunto com os parceiros: IMESB, EMEB PIFFER E CREDICITRUS com o intuito de Promover a consciência coletiva com relação ao meio ambiente, a criticidade, a reflexão e ação dos alunos e comunidade escolar quanto à sustentabilidade da gestão de resíduos sólidos, baseado no conceito de responsabilidade compartilhada utilizando a horta como instrumento pedagógico e incentivar ações como: separação de material reciclável, compostagem de material orgânico e reaproveitamento deste no cultivo de legumes e verduras para consumo. A proposta é a de iniciar a produção de alimentos voltada para o consumo direto das famílias envolvidas, descomprimindo os gastos com esses produtos; incentivando a separação de material reciclável e trocando-os por legumes e verduras, bem como aprender a reutilizar os resíduos orgânicos por meio da compostagem. Favorecer a relação da comunidade com o bairro e o seu entorno por meio do cultivo ecológico de alimentos em hortas.

## PROJETO RECUPERAÇÃO DE NASCENTES (JAN 2017 – JULHO 2017)

O projeto da Coperfam em conjunto com o instituto Victorio Cardassi – IMESB, irá realizar a recuperação de nascentes nas propriedades dos cooperados. Serão aplicados métodos de enriquecimento da área, regeneração natural, nucleação, cercamento, entre outros existentes. As etapas serão aplicadas de acordo com a necessidade de cada área, obtendo um resultado de efeito tampão, reduzido a drenagem o carregamento de compostos para os corpos d'água, melhorando a área vegetativa e produzindo água de melhor qualidade e quantidade.

## PLANTIO DIRETO E CONVENCIONAL DE MUDAS PRÉ BROTADAS DE CANA DE AÇÚCAR (Jan – Dez 2017)

O objetivo do trabalho foi avaliar o desenvolvimento vegetativo mensal de mudas pré brotadas de cana de açúcar em Latossolo Vermelho distroférico em Bebedouro/SP, utilizando o manejo conservacionista e convencional com duas variedades RB855156 e CTC9001, no esquema experimental de “faixas” split block, com 4 repetições, por meio do uso das ferramentas do controle estatístico de processo. Foram avaliados parâmetros biométricos relacionados ao plantio até o período de colheita.

## Ano Letivo 2018

V SEEAGRO (Semana de estudos acadêmicos do curso de Engenharia Agrônoma)



As semanas de estudos acontecem para complementar a formação dos alunos através de temas atuais e com palestrantes renomados das mais diferentes áreas. A IV foi realizada no período de 15 a 19 de outubro de 2018.

Palestra: “Produção sustentável de peixes e vegetais: aquaponia”

Data: 24/11/2018

Palestrante: Danilo Cintra Proença

## **Ano Letivo 2019**

### **MINICURSO SOBRE INTERPRETAÇÃO E ANÁLISE DE SOLO**

Realizado no dia 25 de maio, nas dependências da instituição e teve como objetivo proporcionar um espaço para discutir, aprender e rever alguns conceitos sobre o tema proposto. Ministrado pelo Prof. Dr. Danilo Ricardo Yamane, contou com a participação de 55 inscritos entre estudantes, professores, profissionais (agrônomos) e produtores.

### **MINICURSO SOBRE TECNOLOGIA DE APLICAÇÃO**

A atividade foi realizada em 08 de junho de 2019 e ministrada pelo prof. Dr. Carlos Alessandro Chioderoli, direcionada aos estudantes do curso, técnicos agrícolas, produtores rurais e demais interessados em conhecer as técnicas de tecnologia de aplicação na utilização de pulverizadores.

### **PARTICIPAÇÃO DO CURSO DE ENGENHARIA AGRONÔMICA NO IMESB SOLIDÁRIO**

O Curso participou no dia 05 de maio, a partir das 8h00, na Praça Barão do Rio Branco, em frente a Concha Acústica, do "IMESB Solidário".

### **PARTICIPAÇÃO DO CURSO DE ENGENHARIA AGRONÔMICA NA FEIRA DE PROFISSÕES DO IMESB**

O curso de Engenharia Agrônoma participou da feira de profissões realizada pelo IMESB (Instituto Municipal de Ensino Superior de Bebedouro - “Victório Cardassi”), realizada no dia 08 de outubro de 2019.

---

## VII SEEAGRO– SEMANA DE ESTUDOS DA ENGENHARIA AGRONÔMICA

O evento online, foi realizado entre os dias 13 e 16 de outubro de 2020, às 19h30, com transmissão ao vivo pelo canal da Semana Interinstitucional de Ciências Agrárias. O encontro – que é gratuito e aberto à comunidade externa. Na ocasião, também foi realizada a sétima edição da Semana Acadêmica do Curso de Engenharia Agrônômica do IMESB - Seeagro, com uma programação repleta de atividades: palestras e minicursos. A abertura oficial ocorreu no dia 13 às 19h30, com a palestra “A importância do Agro para o Brasil, e os desafios para a manutenção da liderança do setor”, que foi ministrada pelo professor doutor Marcos Fava Neves.

## FEIRA DE PRODUTOS DA AGRICULTURA

Realizada no dia 15 de outubro nas dependências do IMESB

## CURSO DE LEGISLAÇÃO DO CREA

Realizado no dia 19 de outubro de 2019 nas dependências do Instituto

## PROJETOS EXECUTADOS

### HORTA COMUNITÁRIA

Escola Municipal Maria Fernanda Lopes Piffer

Parceria: Ação Cooperada - Coopercitrus

## MINICURSO INSETOS: AUXÍLIO NO ESTUDO DE CIÊNCIAS E NA CRIAÇÃO E PRODUÇÃO DE CONHECIMENTOS

Equipe: Coordenadores: Profª Dra. Alessandra Karina Otuka

Prof. Dr. João Emmanuel Ribeiro Guimarães

Orientando(s): Larissa Carolina Barbosa França

Público Alvo: Alunos do 2º Ano do Ensino Fundamental do SESI de Bebedouro.

Carga horária: 1 hora semanal.

Data: 01 de agosto à 07 de dezembro de 2019.

## PARCERIAS

## ASILO RECANTO SÃO VICENTE DE PAULO

---

Parceria fechada em julho de 2019 para realização de atividades práticas do curso bem como auxílios das áreas agricultáveis do asilo.

#### STRIDER ACADEMY

Parceria fechada para realização do curso oferecido pela empresa para nossos alunos de forma Gratuita.

#### RECEPÇÃO DOS ALUNOS DO COLÉGIO AGRÍCOLA DE COLINA-SP

No dia 17 de outubro de 2019 o coordenador do curso recepcionou os alunos do colégio Agrícola da cidade vizinha Colina/SP.

#### PARTICIPAÇÃO EM PROGRAMAS DE RÁDIO

Ao longo do ano o coordenador Professor Doutor João Emmanuel participou para divulgação do curso, de entrevistas com temas variados em veículos de comunicação da cidade.

#### Ano Letivo 2020

##### CURSO: OPORTUNIDADES E DESAFIOS NA AGRICULTURA DE PRECISÃO 30/04

O evento realizado em foi importante, por ser a primeira live do curso de Eng. Agrônômica do IMESB, e uma das primeiras instituições a adotar tal ferramenta no período de restrição devido ao isolamento social, provocado pela pandemia de Covid-19. Por ter sido um evento aberto, foi satisfatório o resultado alcançado, em razão da presença de grande parte dos alunos, profissionais, pesquisadores e professores de outras instituições; além de vários comentários durante a após ressaltando a importância do evento.

##### IMESB IN LIVE

Palestra: COVID 19: Influência da pandemia no agronegócio, realizada no dia 18 de maio de 2020 com o palestrante Deputado Itamar Borges

##### SIMPÓSIO INTERINSTITUCIONAL DE AGRONOMIA

SIMPÓSIO INTERINSTITUCIONAL DE AGRONOMIA: DESAFIOS E PERSPECTIVAS DO AGRONEGÓCIO PÓS-PANDEMIA, realizado no período de 29/06 a 03/07 via on-line, em parceria com mais 8 instituições de ensino de SP e MG.

---

## SEMANA INTERINSTITUCIONAL DE CIÊNCIAS AGRÁRIAS

Realizada no período de 13 a 16 de outubro via *on line*, na qual foram oferecidos mais de 50 minicursos, aos alunos e profissionais participantes.

### Curso funcionalidades básicas QGIS

O curso foi realizado em parceria com o curso de Arquitetura e Urbanismo do Imesb e aconteceu em dois sábados, 12 e 19 de setembro das 8hs às 11hs30 palestrante Profa. Dra. Daniela Fernanda da Silva Fuzzo.

### CRIAÇÃO DO NEPEA/IMESB

A criação do núcleo tem o objetivo de fortalecer a pesquisa no Instituto e permitir aos alunos um maior contato com toda sociedade, bem como produtores rurais por meio da extensão rural. Com isso visa uma maior aproximação das empresas com a instituição e com os alunos, possibilitando assim maior vivência dos alunos com a profissão do Engenheiro Agrônomo.

### CURSOS DE NIVELAMENTOS OFERECIDOS PELO NEPEA

Introdução ao trabalho científico

Pesquisa de texto científico

Base de experimentos

Leitura/interpretação de texto científico

Experimentos zootécnicos

Montagem de experimentos em campo

Montagem de experimentos em laboratório

Estruturação de texto científico

Condução de experimentos

Avaliações biométricas

Avaliações de produtividade

Avaliações Zootécnicas

Avaliações de pragas

Formas de divulgação de texto científico

---

## PROJETO DE EXTENSÃO EM ANDAMENTO

Título: Grupo de Pesquisa e Extensão em Aquaponia – GPEA

Professores organizadores: Alessandra Otuka, Eduardo Pahor e Gilmar Sousa

Duração: maio a dezembro de 2021

Público-alvo: alunos do curso de Eng. Agrônômica do Imesb.

Colaboradores: Aqunature – instalação em sistemas de Aquaponia

## ATIVIDADES DOCENTES

ALESSANDRA KARINA OTUKA

Projeto de Extensão

INSETOS: AUXÍLIO NO ESTUDO DE CIÊNCIAS.

AQUAPONIA. 2020

## Resumos Publicados em Anais de Eventos

ALFINETE, J. ; PAGANI, G. M. ; DUTRA, A. F. ; OTUKA, A. K. . Aplicação de nitrogênio no crescimento de pimenta doce. In: 17º EIC - Encontro de Iniciação Científica, 2019, Bebedouro. 17º EIC - Encontro de Iniciação Científica. Bebedouro, 2019.

ALVES, W. R.; DUCCY NETO, D. ; SANTOS, L. M. V. ; ZAVA, F. R. ; OTUKA, A. K. ; DUTRA, A. F. . Crescimento de duas cultivares de sorgo, Advanta 123 e Calipso, em diferentes espaçamentos.. 2019. (Apresentação de Trabalho/Outra).

OTUKA, A. K.; GUIMARÃES, J.E.R. ; FRANCA, L. C. B. ; ALVES, W. R. ; ZANONI, A. M. ; PEREIRA, L. F. . Insetos: Auxílio no Estudo de Ciências e na Criação e Produção de Conhecimentos.. 2019. (Apresentação de Trabalho/Outra).

DUTRA, A. F. ; OTUKA, A. K. Crescimento de plantas de feijão 'BRS Estilo' submetidas a diferentes doses de nitrogênio. 2018.

## Participação em Eventos

Fórum de Educação Financeira e Investimentos do Interior de São Paulo e Minas Gerais. 2021.

Semana Imesb Inlive. 2020.

Simpósio Interinstitucional de Agronomia: Desafios e Perspectivas do Agronegócio Pós Pandemia. 2020.

Semana Interinstitucional de Ciências Agrárias. 2020.

---

VI semana de Estudos da Engenharia Agrônômica. 2019.

1º Feira do Produtor Rural. 2019.

17º Encontro de Iniciação Científica. 2019.

V Semana de Estudos da Engenharia Agrônômica. 2018.

16º Encontro de Iniciação Científica. 2018.

ANA MARIA ZANONI

Artigos Publicados em Periódicos

Jogos de computador como estratégia de ensino de vocabulário de língua inglesa. Palimpsesto, v. 19, p. 209-226, 2020.

A CORRUPÇÃO DE CARÁTER SOB A ÓTICA DO FANTÁSTICO: UMA ANÁLISE DE SEMINÁRIO DOS RATOS? DE LYGIA FAGUNDES TELLES. Revista Científica do Centro Universitário de Jales, v. 1, p. 6-15, 2020.

Capítulos de Livros Publicados

LITERATURA, EDUCAÇÃO E DIREITOS HUMANOS: UM DIÁLOGO PROFÍCUO. In: Aluísio Gomes Silva Junior; Felipe Marçal; Leonardo Rabelo de Matos Silva; Vanessa Velasco Hernandez Brito Reis. (Org.). DIREITOS SOCIAIS E EFETIVIDADE. 1ed. Rio de Janeiro: GRUPO MULTIFOCO, 2018, v. 1, p. 195-210.

Trabalhos Completos Publicados em Anais de Eventos

O USO DE JOGOS NO ENSINO DE VOCABULÁRIO DE LÍNGUA INGLESA. In: V Congresso Brasileiro de Ensino e Processos Formativos, 2020, São José do Rio Preto. Anais do V Congresso Brasileiro de Ensino e Processos Formativos. São José do Rio Preto: UNESP/IBILCE, 2020. v. 1. p. 1-11.

DAS PÁGINAS DO EVENING MIRROR AO CIBERESPAÇO: TRADUÇÕES, ADAPTAÇÕES E ANIMAÇÕES DE THE RAVEN. In: ABCIBER XI ? SIMPÓSIO NACIONAL DA ABCIBER 2018, 2018, Juiz de Fora. ABCiber 11 ? XI Simpósio Nacional da ABCiber Associação Brasileira de Pesquisadores em Ciberultura. Juiz de Fora: Universidade Federal de Juiz de Fora, 2018. v. 1. p. 1-14.

Participação em Eventos

VII Congresso Acadêmico da Unifesp: Universidade em Defesa da Vida. "ASPECTOS DO FANTÁSTICO EM ZANONI DE BULWER LYTTON. 2021. (Congresso).

Congresso Interdisciplinar de Direitos humanos INTERDH 2019. Literatura, Educação e

Direitos Humanos: um diálogo profícuo. 2019. (Congresso).

ABCIBER XI? SIMPÓSIO NACIONAL DA ABCIBER 2018.DAS PÁGINAS DO EVENING MIRROR AO CIBERESPAÇO: TRADUÇÕES, ADAPTAÇÕES E ANIMAÇÕES DE THE RAVEN. 2018. (Simpósio).

V Congresso Internacional do Programa de Pós-Graduação em Letras: escritas literárias: reflexão estética, política e tradução e XIX Seminário de Estudos Literários. A fantástica Leitura da Corrupção em Seminário dos Ratos. 2018. (Congresso).

#### Organização de Eventos

SILVA, A. M. Z.; GODOY, D. C. ; JACYNTHO, P. H. A. ; SASTRE, A.Ap. . 17º EIC - Encontro de Iniciação Científica. 2019. (Congresso).

SILVA, A. M. Z.; GODOY, D. C. ; SASTRE, A.Ap. ; JACYNTHO, P. H. A. . 16º EIC - Encontro de Iniciação Científica: cidadania em foco. 2018. (Congresso).

#### DAMARIS DA CUNHA GODOY

##### Participação em Bancas de TCC

CAMARGO, D. C. G.; NOGUEIRA, L. A.. Participação em banca de FERNANDO GOMES DA SILVA.O IMPACTO DA VARIAÇÃO DA TAXA SELIC PARA INVESTIDORES DO TESOUREIRO DIRETO. 2018. Trabalho de Conclusão de Curso (Graduação em Ciências Contábeis) - Instituto Municipal de Ensino Superior de Bebedouro Victório Cardassi.

CAMARGO, D. C. G.; NOGUEIRA, L. A.. Participação em banca de FELIPE NUNES SIQUEIRA.A IMPORTÂNCIA DO PLANEJAMENTO TRIBUTÁRIO PARA GESTÃO E REDUÇÃO DE TRIBUTOS PARA AS MICROEMPRESAS. 2018. Trabalho de Conclusão de Curso (Graduação em Ciências Contábeis) - Instituto Municipal de Ensino Superior de Bebedouro Victório Cardassi.

##### Participação em Eventos

IV SEMANA DE ARQUITETURA E URBANISMO.ABERTURA DA IV SEMANA DE ARQUITETURA E URBANISMO. 2019. (Outra).

LANÇAMENTO DO LIVRO: ÉTICA E EMPREENDEDORISMO.COMPOSIÇÃO DA MESA DIRETIVA. 2019. (Outra).

SEMANA DE ACOLHIMENTO E INTEGRAÇÃO.ABERTURA DA SEMANA DE



---

ACOLHIMENTO E INTEGRAÇÃO. 2019. (Outra).

SEMANA DE ACOLHIMENTO E INTEGRAÇÃO.DESENVOLVIMENTO LOCAL E REGIONAL. 2019. (Outra).

XVII SEMANA ACADÊMICA E CULTURAL E DE SERVIÇO SOCIAL.ABERTURA DA XVII SEMANA ACADÊMICA E CULTURAL DE SERVIÇO SOCIAL. 2019. (Outra).

XVI SEMANA JURÍDICA.ABERTURA DA XVI SEMANA JURÍDICA DO IMESB. 2019. (Outra).

16º EIC ENCONTRO DE INICIAÇÃO CIENTÍFICA.GRUPO DE TRABALHO NA ÁREA DE CIÊNCIAS CONTÁBEIS E ADMINISTRAÇÃO. 2018. (Encontro).

16º EIC ENCONTRO DE INICIAÇÃO CIENTÍFICA.O JOVEM EMPREENDEDOR EM BEBEDOURO: MICHAEL BONFIM DA SILVA. 2018. (Encontro).

16º EIC ENCONTRO DE INICIAÇÃO CIENTÍFICA.ANÁLISE COMPARATIVA DA ÉTICA NA GESTÃO PÚBLICA E PRIVADA: ELEN NATALIA REGINATO. 2018. (Encontro).

16º EIC ENCONTRO DE INICIAÇÃO CIENTÍFICA.ANÁLISE DAS HIPÓTESES DE INCIDÊNCIA DO IMPOSTO DE RENDA DA PESSOA FÍSICA NAS TRANSAÇÕES REALIZADAS EM BITCOINS: TAMIRIS ESGALIONI. 2018. (Encontro).

16º EIC ENCONTRO DE INICIAÇÃO CIENTÍFICA.CERTIFICAÇÃO PRIVADA COMO ESTRATÉGIA COMPETITIVA NA CADEIA DE BOVINOS DE CORTE. 2018. (Encontro).

16º EIC ENCONTRO DE INICIAÇÃO CIENTÍFICA.AS HABILIDADES DESENVOLVIDAS PELOS PEQUENOS EMPREENDEDORES NO ÂMBITO DA GESTÃO FINANCEIRA EM BEBEDOURO: DOUGLAS DE PAULA BARTOLOMEU. 2018. (Encontro).

16º EIC ENCONTRO DE INICIAÇÃO CIENTÍFICA.VANTAGENS EM SER UM PRODUTOR RURAL DA COPERFAM- ANÁLISE DO LUCRO DAS SAFRAS DE LARANJA DOS ANOS DE 2016 E 2017 BRUNO MARCELO DE ALENCAR INÁCIO. 2018. (Encontro).

DANILO RICARDO YAMANE

Projetos de Pesquisa

Estratégias para redução da perda de produção e qualidade de frutos de laranja doce por estresse térmico pós-florescimento. 2019



---

## EDUARDO PAHOR FILHO

### Projeto de Pesquisa

Própolis como imunostimulante, redutor de estresse e antiparasitário para o pacu? 2019-2020.

### Projeto de Extensão

Aquaponia. 2021 - atual

Horta Comunitária e Aquicultura. 2017-2018

### Artigos Completos Publicados em Periódicos

SILVA, A. F. ; PAHOR-FILHO, E. ; GONCALVES, L. U. ; SILVA, T. F. A. ; URBINATI, E. C. . Levamisole modulates cortisol and innate immunity responses in tambaqui ( ) parasitized with. AQUACULTURE RESEARCH (ONLINE) **JCR**, p. are.15442-3483, 2021.

PAHOR-FILHO, E.; MANSANO, C. F. M. ; PEREIRA, M. M. ; STÉFANI, M.V. . The most frequently bullfrog productive systems used in Brazilian aquaculture: A review. AQUACULTURAL ENGINEERING **JCR**, v. 87, p. 102023, 2019.

### Capítulos de Livros Publicados

PAHOR FILHO, E.; KLOSTERHOFF, M. ; MARCHIORI, N. C. ; VIANNA, R. T. ; PEREIRA Jr. . Histological changes caused by Ligophorus Uruguayense (Monogenoidea) in reared mullet Mugil Liza. In: Jorge González Aguilera; Alan Mario Zuffo. (Org.). Ciências Agrárias: Campo Promissor em Pesquisa. 1ed.: Atena, 2019, v. 3, p. 76-84.

### Resumos Publicados em Anais de Congresso

PAHOR-FILHO, E.; PEREIRA Jr. ; PIEDADE, A. E. ; PILARSKI, F. ; URBINATI, E. C. . Histological changes caused in liver of pacu (Piaractus mesopotamicus) during parasitic control with levamisole. In: 8º Simpósio internacional de Nutrição e Saúde de Peixes, 2019, Botucatu-SP. Nutrição e Saúde, 2019.

JOSE, B. R. ; SATIRO, T. M. ; OSHIRO, A. M. ; MICHIELIN, T. ; PAHOR-FILHO, E. ; TAKAHASHI, L. S. . Acute stress response of Nile tilapia submitted to different times of air exposure. In: Simpósio Internacional de Nutrição e Saúde de Peixes, 2019, Botucatu-SP. Nutrição de Peixes., 2019.

PAHOR FILHO, E.; PEREIRA Jr., J. ; PILARSKI, F. ; URBINATI, E. C. . Eficácia do cloridrato de levamisole no controle de parasitos do pacu Piaractus Mesopotamicus. In: III Simpesca, 2018, Registro-SP. Aquicultura, 2018.

## EDMÉIA CORRÊA NETO

### Capítulos de Livros Publicados

CRUZ, D. P. ; CORRÊA NETTO, E. . Desafios e perspectivas da dimensão técnico-operativa da instrumentalidade do Serviço Social no Sociojurídico. In: VALE, Erlenia Sobral do; SOUSA, Raquel de Brito; CAMELO, Renata Albuquerque. (Org.). Trabalho e instrumentalidade do serviço social. 1ªed.Fortaleza-CE: EdUECE, 2018, v. , p. 192-221.

### Participação em Eventos

Congresso Digital 30 anos do Estatuto da Criança e do Adolescente. 2020. (Congresso).

### Artigos Completos Publicados em Periódicos

Calero, A. ; CHICONATO, DENISE APARECIDA ; DE MELLO PRADO, RENATO ; SOUSA JUNIOR, G. S. ; VICIEDO, DILIER OLIVERA ; DÍAZ, YANERY PÉREZ ; CALZADA, KOLIMA PEÑA ; GRATÃO, PRISCILA LUPINO . Silicon Alleviates Sodium Toxicity in Sorghum and Sunflower Plants by Enhancing Ionic Homeostasis in Roots and Shoots and Increasing Dry Matter Accumulation. Silicon **JCR**, v. 12, p. 1, 2021.

SOUSA JUNIOR, GILMAR DA SILVEIRA; CALERO HURTADO, ALEXANDER ; DE SOUZA JUNIOR, JONAS PEREIRA ; PRADO, RENATO DE MELLO ; SANTOS, DURVALINA MARIA MATHIAS DOS . Nutritional and Structural Role of Silicon in Attenuating Aluminum Toxicity in Sugarcane Plants. Silicon **JCR**, v. 1, p. 1-15, 2021.

TEIXEIRA, GELZA CARLIANE MARQUES ; DE MELLO PRADO, RENATO ; OLIVEIRA, KAMILA SILVA ; D'AMICO-DAMIÃO, VICTOR ; DA SILVEIRA SOUSA JUNIOR, GILMAR . Silicon Increases Leaf Chlorophyll Content and Iron Nutritional Efficiency and Reduces Iron Deficiency in Sorghum Plants. JOURNAL OF SOIL SCIENCE AND PLANT NUTRITION **JCR**, v. 1, p. 1-10, 2020.

ALVES, RITA DE CÁSSIA ; NICOLAU, MAYARA CRISTINA MALVAS ; CHECCHIO, MIRELA VANTINI ; SOUSA JUNIOR, GILMAR DA SILVEIRA ; OLIVEIRA, FRANCISCO DE ASSIS DE ; PRADO, RENATO MELO ; GRATÃO, PRISCILA LUPINO . Salt stress alleviation by seed priming with silicon in lettuce seedlings: an approach based on enhancing antioxidant responses. BRAGANTIA **JCR**, v. 1, p. 1, 2020.

CUNHA, TATIANE DA ; FERRAZ, LURIANY POMPEO ; SOUSA, GILMAR DA SILVEIRA DE ; KUPPER, KATIA CRISTINA . The action of yeast strains as biocontrol

agents against *Penicillium digitatum* in Lima sweet oranges. *Citrus Research & Technology*, v. 41, p. 1-9, 2020.

CALERO HURTADO, ALEXANDER ; CHICONATO, DENISE APARECIDA ; PRADO, RENATO DE MELLO ; SOUSA JUNIOR, GILMAR DA SILVEIRA ; GRATÃO, PRISCILA LUPINO ; FELISBERTO, GUILHERME ; OLIVERA VICIEDO, DILIER ; MATHIAS DOS SANTOS, DURVALINA MARIA . Different methods of silicon application attenuate salt stress in sorghum and sunflower by modifying the antioxidative defense mechanism. *ECOTOXICOLOGY AND ENVIRONMENTAL SAFETY JCR*, v. 203, p. 110964-11, 2020.

CALERO HURTADO, ALEXANDER ; CHICONATO, DENISE APARECIDA ; PRADO, RENATO DE MELLO ; SOUSA JUNIOR, GILMAR DA SILVEIRA ; OLIVERA VICIEDO, DILIER ; PICCOLO, MARISA DE CÁSSIA . Silicon application induces changes C:N:P stoichiometry and enhances stoichiometric homeostasis of sorghum and sunflower plants under salt stress. *SAUDI JOURNAL OF BIOLOGICAL SCIENCES JCR*, v. 27, p. 3711-3719, 2020.

CHICONATO, DENISE APARECIDA ; DA SILVEIRA SOUSA JUNIOR, GILMAR ; DOS SANTOS, DURVALINA MARIA MATHIAS ; MUNNS, RANA . Adaptation of sugarcane plants to saline soil. *ENVIRONMENTAL AND EXPERIMENTAL BOTANY JCR*, v. 162, p. 201-211, 2019.

CALERO HURTADO, ALEXANDER ; APARECIDA CHICONATO, DENISE ; DE MELLO PRADO, RENATO ; DA SILVEIRA SOUSA JUNIOR, GILMAR ; FELISBERTO, GUILHERME . Silicon attenuates sodium toxicity by improving nutritional efficiency in sorghum and sunflower plants. *PLANT PHYSIOLOGY AND BIOCHEMISTRY JCR*, v. 142, p. 224-233, 2019.

#### Resumos Publicados em Anais de Congresso

RIBAS, N. D. ; SOUSA JÚNIOR, G. S. ; PALMA, M. S. G. ; CHECCHIO, M. V. ; SANTOS, D. M. M. . PIGMENTOS ANTIOXIDANTES EM PLANTAS JOVENS DE CANA-DEAÇÚCAR SOB TOXIDEZ DE ALUMÍNIO E SILÍCIO EXÓGENO. In: XXXI Congresso de Iniciação científica da UNESP, 2019, Jaboticabal. Trabalhos Apresentados na 2ª Fase do XXXI CIC, 2020. v. 1. p. 1-1.

#### Participação em Eventos

III Ciclo de Palestras - Programa de Pós-Graduação em Fisiologia Vegetal/UFV.. 2021. (Outra).

1st Brazilian Symposium on Photosynthesis: Perspectives to improve photosynthetic efficiency in a climate change scenario. 2020. (Simpósio).

Aspectos controvertidos do pacote anticrime.. 2020. (Encontro).

Ensino Digital e Metodologias Ativas.. 2020. (Outra).

I Simpósio de Fisiologia Vegetal da Região Sul. 2020. (Simpósio).

Vida a Distância A tecnologia que nos conecta.. 2020. (Outra).

Hortaliças e Seus Desafios. 2019. (Simpósio).

XXVI JORNADAS DE JÓVENS INVESTIGADORES AUGM. Atenuação da toxidez de alumínio em raízes de plantas jovens de cana-de-açúcar e a suplementação de silício em hidroponia. 2018. (Outra).

**JOÃO ALBERTO FISCHER FILHO**

Artigos Completos Publicados em Periódicos

ASTEIRO, B. A. F. ; ZUFI JUNIOR, F. C. ; FISCHER FILHO, J. A. . INTERAÇÃO DE NITROGÊNIO E ZINCO NA PRODUÇÃO DE MILHO. REVISTA CIÊNCIA & TECNOLOGIA: FATEC-JB, v. 12, p. 97-109, 2021.

COELHO, A. P. ; DALRI, A. B. ; FISCHER FILHO, J. A. ; FARIA, R. T. ; SILVA, L. S. ; GOMES, R. P. . Calibration and evaluation of the DSSAT/Canegro model for sugarcane cultivars under irrigation managements. Revista Brasileira de Engenharia Agrícola e Ambiental **JCR**, v. 24, p. 52-58, 2020.

CASCALDI, A. M. S. ; FARIA, R. T. ; PALARETTI, L. F. ; SANTOS, M. G. ; FISCHER FILHO, J. A. ; CAZETTA, J. O. . VOLATILIZAÇÃO DE AMÔNIA PROVENIENTE DE UREIA PROTEGIDA EM BRAQUIÁRIA IRRIGADA. IRRIGA, v. 25, p. 58-68, 2020.

COELHO, ANDERSON P. ; BETTIOL, JOÃO V. T. ; DALRI, ALEXANDRE B. ; FISCHER FILHO, JOÃO A. ; FARIA, ROGÉRIO T. DE ; PALARETTI, LUIZ F. . Application of artificial neural networks in the prediction of sugarcane juice Pol. Revista Brasileira de Engenharia Agrícola e Ambiental **JCR**, v. 23, p. 9-15, 2019.

MARTINS, IZABELA P ; FARIA, ROGÉRIO T DE ; PALARETTI, LUIZ F ; SANTOS, MIQUÉIAS G DOS ; FISCHER FILHO, JOÃO ALBERTO . Evapotranspiration and crop coefficient of basil determined by weighing lysimeters. HORTICULTURA BRASILEIRA **JCR**, v. 37, p. 373-378, 2019.

COELHO, A. P. ; DALRI, A. B. ; LANDELL, E. P. A. ; FISCHER FILHO, J. A. ; LIBARDI, L. G. P. ; BETTIOL, J. V. T. ; FARIA, R. T. ; PALARETTI, L. F. . Productivity,

Technological Attributes and Water Use Efficiency of Sugarcane Cultivars Under Regulated Deficit Irrigation. Journal of Agricultural Science, v. 10, p. 174-183, 2018.

COELHO, A. P. ; FERRAUDO, A. S. ; DALRI, A. B. ; FISCHER FILHO, J. A. ; LANDELL, E. P. A. . Análise multivariada para a distinção de grupos para cultivares de cana-de-açúcar sob regimes hídricos. REVISTA CIÊNCIA & TECNOLOGIA: FATEC-JB, v. 10, p. 1-5, 2018.

FISCHER FILHO, J. A.; SILVA, Y. F. ; DALRI, A. B. ; PALARETTI, L. F. ; ZANINI, J. R. ; COELHO, A. P. . CARACTERIZAÇÃO HIDRÁULICA DE GOTEJADORES DE FLUXO TURBULENTO. IRRIGA, v. 23, p. 380, 2018.

BOSSOLANI, JOÃO W. ; POLONI, NADIA M. ; LAZARINI, EDSON ; BETTIOL, JOÃO V. T. ; FISCHER FILHO, JOÃO A. ; NEGRISOLI, MATHEUS M. . Development of RR soybean in function of glyphosate doses and Bradyrhizobium inoculation. REVISTA BRASILEIRA DE ENGENHARIA AGRÍCOLA E AMBIENTAL (IMPRESSO) JCR, v. 22, p. 854-858, 2018.

SILVA, Y. F. ; FISCHER FILHO, J. A. ; COELHO, A. P. ; BARBOSA, A. M. S. ; AGUAS, T. A. ; ZANINI, J. R. ; HERNANDEZ, F. B. T. . Comparação de modelagem espacial na cultura do citros. Revista Ingeniería y Región, v. 20, p. 95, 2018.

#### Capítulos de Livros Publicados

FISCHER FILHO, J. A.; FUZZO, D. F. S. . Irrigação em frutíferas de clima tropical. In: João Paulo Tadeu Dias; Jhansley Ferreira da Mata. (Org.). Cultivo de frutíferas em clima tropical. 1ed.Campina Grande: EPTEC, 2021, v. , p. 54-64.

#### Trabalhos Completos Publicados em Anais de Congressos

FISCHER FILHO, J. A.; CAVICHIOLI, T. H. ; SILVA, Y. F. ; SANTOS, M. G. ; DALRI, A. B. . Eficiência do uso da água de variedades de cana-de-açúcar sob irrigação subsuperficial. In: XLVII Congresso Brasileiro de Engenharia Agrícola, 2018, Brasília. Anais do XLVII Congresso Brasileiro de Engenharia Agrícola. Jaboticabal: SBEA, 2018.

FISCHER FILHO, J. A.; SILVA, Y. F. ; COELHO, A. P. ; BARBOSA, A. M. S. ; ZANINI, J. R. . Influência de efluente de tratamento de esgoto na uniformidade de aplicação de gotejadores autocompensantes. In: XLVII Congresso Brasileiro de Engenharia Agrícola, 2018, Brasília. Anais do XLVII Congresso Brasileiro de Engenharia Agrícola. Jaboticabal: SBEA, 2018.

COELHO, A. P. ; LIBARDI, L. G. P. ; SILVA, Y. F. ; FISCHER FILHO, J. A. ; FARIA, R. T.

. Redes neurais artificiais na predição da evapotranspiração de referência pelo método FAO 56. In: XLVII Congresso Brasileiro de Engenharia Agrícola, 2018, Brasília. Anais do XLVII Congresso Brasileiro de Engenharia Agrícola. Jaboticabal: SBEA, 2018.

Resumos Expandidos Publicados em Anais de Congresso

FUZZO, D. F. S. ; FISCHER FILHO, J. A. ; LEVYMAN, L. A. . Espacialização do balanço hídrico climatológico espectral em bacia hidrográfica. In: 17º Congresso Nacional do Meio Ambiente, 2020, Poços de Caldas. Anais do 17º Congresso Nacional do Meio Ambiente, 2020.

FUZZO, D. F. S. ; SILVA, E. A. ; FISCHER FILHO, J. A. ; ASSALVE, L. C. F. . Análise ambiental do uso da terra por meio de imagens de satélite e o modelo LCM no IDRISI/TAIGA. In: 17º Congresso Nacional do Meio Ambiente, 2020, Poços de Caldas. Anais do 17º Congresso Nacional do Meio Ambiente, 2020.

FISCHER FILHO, J. A.; FUZZO, D. F. S. . Estimativa do balanço hídrico climatológico para região de Frutal-MG. In: 17º Congresso Nacional do Meio Ambiente, 2020, Poços de Caldas. Anais do 17º Congresso Nacional do Meio Ambiente, 2020.

FISCHER FILHO, J. A.; FUZZO, D. F. S. ; CASCALDI, A. M. S. ; DALRI, A. B. ; ZANINI, J. R. . Potencial de reuso de efluente de estação de tratamento de esgoto na agricultura via irrigação. In: 17º Congresso Nacional do Meio Ambiente, 2020, Poços de Caldas. Anais do 17º Congresso Nacional do Meio Ambiente, 2020.

FISCHER FILHO, J. A.; DETOMINI, J. V. S. ; COELHO, A. P. ; CASCALDI, A. M. S. ; DALRI, A. B. ; ZANINI, J. R. . Variabilidade temporal da vazão de gotejadores usando efluente de tratamento de esgoto. In: XLVIII Congresso Brasileiro de Engenharia Agrícola, 2019, Campinas. Anais do XLVIII Congresso Brasileiro de Engenharia Agrícola, 2019.

FISCHER FILHO, J. A.; CAVICHIOLI, T. H. ; ALVES, T. L. ; COELHO, A. P. ; DALRI, A. B. ; ZANINI, J. R. . Modelo de estimativa de área foliar da cana-de-açúcar irrigada. In: XLVIII Congresso Brasileiro de Engenharia Agrícola, 2019, Campinas. Anais do XLVIII Congresso Brasileiro de Engenharia Agrícola, 2019.

CASCALDI, A. M. S. ; FARIA, R. T. ; PALARETTI, L. F. ; CAZETTA, J. O. ; FISCHER FILHO, J. A. ; SANTOS, M. G. . Volatilização de amônia proveniente de ureia protegida em braquiária irrigada. In: XLVIII Congresso Brasileiro de Engenharia Agrícola, 2019, Campinas. Anais do XLVIII Congresso Brasileiro de Engenharia Agrícola, 2019.

FISCHER FILHO, J. A.; MARTINS, I. P. ; CASCALDI, A. M. S. ; DALRI, A. B. ; ZANINI, J. R.



. Caracterização hidráulica de quatro modelos de gotejadores autocompensantes sob diferentes pressões. In: XLVII Congresso Brasileiro de Engenharia Agrícola, 2018, Brasília. Anais do XLVII Congresso Brasileiro de Engenharia Agrícola. Jaboticabal: SBEA, 2018.

COELHO, A. P. ; FARIA, R. T. ; FISCHER FILHO, J. A. ; BARBOSA, A. M. S. ; PALARETTI, L. F. . Calibração e simulação de longo período para a produtividade da aveia-branca cultivada sob lâminas de irrigação utilizando o modelo Ceres-Barley. In: XLVII Congresso Brasileiro de Engenharia Agrícola, 2018, Brasília. Anais do XLVII Congresso Brasileiro de Engenharia Agrícola. Jaboticabal: SBEA, 2018.

APARECIDO, L. E. O. ; MORAES, J. R. S. C. ; BARBOSA, A. M. S. ; SILVA, Y. F. ; FISCHER FILHO, J. A. . Redes neurais na simulação de condições climáticas potenciais ao cultivo de girassol no Sudeste do Brasil. In: XLVII Congresso Brasileiro de Engenharia Agrícola, 2018, Brasília. Anais do XLVII Congresso Brasileiro de Engenharia Agrícola. Jaboticabal: SBEA, 2018.

AVICHIOLI, T. H. ; FISCHER FILHO, J. A. ; DALRI, A. B. ; COELHO, A. P. ; PALARETTI, L. F. . Perfilamento de cinco cultivares de cana-de-açúcar sob irrigação suplementar no terceiro ciclo de cultivo. In: XLVII Congresso Brasileiro de Engenharia Agrícola, 2018, Brasília. Anais do XLVII Congresso Brasileiro de Engenharia Agrícola. Jaboticabal: SBEA, 2018.

DALRI, A. B. ; FISCHER FILHO, J. A. ; CAVICHIOLI, T. H. ; SILVA, R. C. R. ; COELHO, A. P. . Atributos biométricos da cana-de-açúcar sob irrigação deficitária: efeito na segunda soca. In: XLVII Congresso Brasileiro de Engenharia Agrícola, 2018, Brasília. Anais do XLVII Congresso Brasileiro de Engenharia Agrícola. Jaboticabal: SBEA, 2018.

TITTOTO, S. ; COELHO, A. P. ; DALRI, A. B. ; FISCHER FILHO, J. A. ; FARIA, R. T. . Potencial energético do palhço da cana-de-açúcar cultivada em diferentes regimes hídricos. In: XLVII Congresso Brasileiro de Engenharia Agrícola, 2018, Brasília. Anais do XLVII Congresso Brasileiro de Engenharia Agrícola. Jaboticabal: SBEA, 2018.

Resumos Publicados em Anais de Congresso

ALVES, T. L. ; RIGOBELLO, E. C. ; MELLO, L. P. S. ; BARBOSA, J. A. ; FISCHER FILHO, J. A. ; DALRI, A. B. ; ZANINI, J. R. . Microbial activity in sugarcane soils under subsurface irrigation. In: IX Simpósio de Microbiologia Aplicada, 2019, Rio Claro. Annals of the IX Applied Microbiology Symposium, 2019.

FISCHER FILHO, J. A. ; SILVA, Y. F. ; BATISTA, K. V. ; BARBOSA, A. M. S. ; COELHO, A.

P. ; CASCALDI, A. M. S. ; ZANINI, J. R. ; DALRI, A. B. . Identification of soil use and occupation on the performance of center pivot. In: 21st World Congress of Soil Science, 2018, Rio de Janeiro. Proceedings of the 21st World Congress of Soil Science, 2018.

BARBOSA, A. M. S. ; FARIA, R. T. ; SARAN, L. M. ; SILVA, Y. F. ; FISCHER FILHO, J. A. ; COELHO, A. P. ; CASCALDI, A. M. S. . Contamination risks by potentially toxic elements into Oxisol in humid region due to application of treated sewage effluent. In: 21st World Congress of Soil Science, 2018, Rio de Janeiro. Proceedings of the 21st World Congress of Soil Science, 2018.

CASCALDI, A. M. S. ; FISCHER FILHO, J. A. ; COELHO, A. P. ; ALVES, T. L. ; DALRI, A. B. ; ZANINI, J. R. . Modelagem não linear do crescimento de cana-de-açúcar irrigada. In: X Encontro de Pós-Graduandos da UNESP - Jaboticabal, 2018, Jaboticabal. Anais do X Encontro de Pós-Graduandos da UNESP, 2018.

## JOÃO EMMANUEL RIBEIRO GUIMARÃES

### Artigos Completos Publicados em Periódicos

GALATI, Vanessa Cury ; MUNIZ, A. C. C. ; GUIMARÃES, J. E. R. ; MATTIUZ, C. F. M. ; MATTIUZ, Ben-Hur . Conservation of Alstroemeria cut flowers stored under refrigeration. ACTA SCIENTIARUM. TECHNOLOGY (ONLINE) **JCR**, v. 43, p. e50016, 2021.

GUIMARÃES, J. E. R.; FUENTE, B. L. ; PEREZ-GAGO, M. B. ; ANDRADAS, C. ; CARBO, R. ; MATTIUZ, B. H. ; PALOU, L. . Antifungal activity of GRAS salts against Lasiodiplodia theobromae in vitro and as ingredients of hydroxypropyl methylcellulose-lipid composite edible coatings to control Diplodia stem-end rot and maintain postharvest quality of citrus fruit. INTERNATIONAL JOURNAL OF FOOD MICROBIOLOGY **JCR**, v. 301, p. 8-18, 2019.

### Resumos Publicados em Anais de Congresso

OTUKA, A. K.; GUIMARÃES, J.E.R. ; FRANCA, L. C. B. ; ALVES, W. R. ; ZANONI, A. M. ; PEREIRA, L. F. . Insetos: Auxílio no Estudo de Ciências e na Criação e Produção de Conhecimentos.. 2019. (Apresentação de Trabalho/Outra).

### Participação em Eventos

Fórum de Educação Financeira e Investimentos do Interior de São Paulo e Minas Gerais. 2021.  
Semana Imesb Inlive. 2020.

Simpósio Interinstitucional de Agronomia: Desafios e Perspectivas do Agronegócio Pós



Pandemia. 2020.

Semana Interinstitucional de Ciências Agrárias. 2020.

VI semana de Estudos da Engenharia Agrônômica. 2019.

1º Feira do Produtor Rural. 2019.

17º Encontro de Iniciação Científica. 2019.

V Semana de Estudos da Engenharia Agrônômica. 2018.

**JOSNEY FREITAS SILVA**

Projeto de Pesquisa

DASHBOARDS NO UNIVERSO DAS PEQUENAS E MÉDIAS EMPRESAS: da elaboração à interpretação de ferramentas gerenciais para auxílio na tomada de decisões. 2020

A ESTATÍSTICA COMO FERRAMENTA PARA AUXILIAR A TOMADA DE DECISÃO EM UMA PEQUENA EMPRESA: o uso do Pacote RCommander do Software R. 2020

Projeto Extensão

#UEMGFrutalEmCasa. 2020.

Artigos Completos Publicados em Periódicos

ILVA, M. J. ; CARMO, W. P. ; SILVA, J. F. . ADMINISTRAÇÃO DO ESTOQUE DE EMPRESAS COM USO DE ESTATÍSTICA. Revista AKEDIA: versões, negligências e outros mundos, v. 11, p. 36-57, 2021.

BRANDÃO, MATHEUS FRANCK ; SILVA, JOSNEY FREITAS ; BUENO, MIRIAM PINHEIRO ; CALDEIRA, CARLOS ALÍPIO ; NUNES, ANA LÚCIA DE PAULA FERREIRA . ANÁLISE DO COMPORTAMENTO EMPREENDEDOR DOS ALUNOS DO 2º E 8º PERÍODOS DO CURSO DE ADMINISTRAÇÃO DA UNIVERSIDADE DO ESTADO DE MINAS GERAIS (UEMG) - FRUTAL. Revista AKEDIA - Versões, Negligências e Outros Mundos, v. 9, p. 70-89, 2020.

SILVA, D. S. D. ; SILVA, A. C. ; SILVA, J. F. . O MERCADO DE TRABALHO PARA O ENVELHESCENTE. Revista FAFIBE On Line (Online), v. 13, p. 49-70, 2020.

GUIMARÃES, A. R. ; OLIVEIRA, E. A. ; SILVA, J. F. . O COMPORTAMENTO DO CONSUMIDOR VIRTUAL NA PLATAFORMA MERCADO LIVRE. Revista FAFIBE On Line (Online), v. 12, p. 111-128, 2019.

GARCIA, B. F. ; MILANI, E. A. ; SILVA, J. F. ; Millan, R. N. . A estatística em uma pequena empresa: Pesquisa para ampliação do mix de produtos. REVISTA HISPECI & LEMA

---

(ONLINE), v. 10, p. 75-89, 2019.

OLIVEIRA, M. C. M. ; MILANI, E. A. ; SILVA, J. F. . A ESTATÍSTICA COMO FERRAMENTA PARA AUXILIAR A TOMADA DE DECISÃO EM UMA PEQUENA EMPRESA: O USO DA REGRESSÃO LINEAR MÚLTIPLA E O SOFTWARE R. Revista FAFIBE On Line (Online), v. 12, p. 38-55, 2019.

#### Capítulos de Livros Publicados

SILVA, J. F.; SOUZA, M. F. da P. de ; PAIVA, R. F. da P. de S. . Proposta de um Projeto em Educação Ambiental utilizando Metodologias Ativas e Tecnologias de Informação e Comunicação no Ensino Superior. In: Adriana Cristina Silva; José Luiz de Paula e Silva; Karol Natasha Lourenço Castanheira; Wnaderlei Cesar Pedrosa. (Org.). Educação e Meio Ambiente: reflexões multidisciplinares. 1ed.Fernandópolis: Ferjal, 2020, v. 1, p. 60-72.

SILVA, J. F.; NUNES, A. L. P. F. . TECNOLOGIA DE INFORMAÇÃO PARA AUXÍLIO NA TOMADA DE DECISÃO EM MICROEMPRESAS E EMPRESAS DE PEQUENO PORTE. In: Miriam Pinheiro Bueno. (Org.). Gestão da Inovação Tecnológica no Ambiente Empreendedor. 1ed.São José do Rio Preto: XMinds Programação e Tecnologia, 2020, v. 1, p. 119-131.

BUENO, M. P. ; SILVA, J. F. ; MARTINS, D. ; SILVA, J. M. . Cooperativismo e Cooperativas de Crédito no Brasil. In: Rozaine Aparecida Fontes Tomas; Júlio Afonso Alves Dutra. (Org.). Gestão, Economia e Sociedade. 1ed.Uberlândia: Regência e Arte Editora, 2019, v. 1, p. 65-80.

SILVA, J. F.; SCHIMIGUEL, J. ; SALLUM, W. G. . O portfólio e as tecnologias de informação e comunicação: um relato de experiência sobre a avaliação formativa.. In: Márcia Gorett Ribeiro Grossi. (Org.). Tecnologias Digitais: desafios, possibilidades e relatos de experiências.. 1ed.Brasília: Ibict, 2018, v. 1, p. 79-90.

#### EDUARDO DE CARVALHO MACHIONE

##### Livros Publicados

MACHIONE, E. C.. Ética e Empreendedorismo. 1ª. ed. Novas Edições Acadêmicas, 2019. v. 1. 53p .

Resumos Expandidos Publicados em Anais de Congresso

BARTOLOMEU, D. P. ; MACHIONE, E. C. . AS HABILIDADES DESENVOLVIDAS PELOS PEQUENOS EMPREENDEDORES NO ÂMBITO DA GESTÃO FINANCEIRA EM BEBEDOURO. In: 16º EIC - Encontro de Iniciação Científica do IMESB, 2018, Bebedouro. 16º EIC - Encontro de Iniciação Científica, 2018.

VIEIRA, D. J. ; MACHIONE, E. C. . GESTÃO AMBIENTAL NAS ORGANIZAÇÕES. In: 16º EIC - Encontro de Iniciação Científica do IMESB, 2018, Bebedouro. 16º EIC - Encontro de Iniciação Científica, 2018.

#### Participação em Eventos

16º EIC - Encontro de Iniciação Científica do IMESB.O Valor da Marca AMPM para Bebedouro. 2018. (Encontro).

## 10. ALUNADO

### 10.1 Quadro do Alunado – Ano Letivo 2017

SERIE	Nº DE ALUNOS	PERÍODO
<b>CURSO ADMINISTRAÇÃO</b>		
1º ano	32	Noturno
2º ano	27	Noturno
3º ano	35	Noturno
4º ano	56	Noturno
<b>TOTAL</b>	<b>150</b>	
<b>COMUNICAÇÃO SOCIAL - PUBLICIDADE E PROPAGANDA/JORNALISMO</b>		
1º ano – P.P	-	Noturno
2º ano	6	Noturno
3º ano – P.P.	2	Noturno
3º ano – Jorn.	8	Noturno
4º ano – P.P.	7	Noturno

4º ano – Jorn.	6	Noturno
<b>TOTAL</b>	<b>29</b>	
<b>CIÊNCIAS CONTÁBEIS</b>		
1º ano	13	Noturno
2º ano	9	Noturno
3º ano	17	Noturno
4º ano	15	Noturno
<b>TOTAL</b>	<b>54</b>	
<b>SERVIÇO SOCIAL</b>		
1º ano	-	Noturno
2º ano	5	Noturno
3º ano	9	Noturno
4º ano	15	Noturno
<b>TOTAL</b>	<b>29</b>	
<b>CURSO DIREITO</b>		
1º ano	30	Diurno
2ª ano	26	Diurno
5º ano	16	Diurno
1º ano	26	Noturno
2º ano	32	Noturno
3º ano	31	Noturno
4º ano	53	Noturno
5º ano	37	Noturno
<b>TOTAL</b>	<b>251</b>	
<b>CURSO ARQUITETURA E URBANISMO</b>		
1º ano	-	Noturno
2º ano	7	Noturno
3º ano	18	Noturno
4º ano	22	Noturno
<b>TOTAL</b>	<b>47</b>	
<b>CURSO DE ENGENHARIA AGRÔNOMICA</b>		

1º ano	23	Noturno
2º ano	21	Noturno
3º ano	20	Noturno
4º ano	27	Noturno
<b>TOTAL</b>	<b>91</b>	
<b>TOTAL GERAL DE ALUNOS – ANO LETIVO 2017 - 651</b>		

## 10.2 Quadro do Alunado – Ano Letivo 2018

SERIE	Nº DE ALUNOS	PERÍODO
<b>CURSO ADMINISTRAÇÃO</b>		
1º ano	23	Diurno
1º ano	34	Noturno
2º ano	32	Noturno
3º ano	30	Noturno
4º ano	46	Noturno
<b>TOTAL</b>	<b>165</b>	
<b>COMUNICAÇÃO SOCIAL – PUBLICIDADE E PROPAGANDA/JORNALISMO</b>		
1º ano	-	Noturno
2º ano	-	Noturno
3º ano – P.P.	2	Noturno
3º ano – Jorn.	3	Noturno
4º ano – P.P.	2	Noturno
4º ano – Jorn.	9	Noturno
<b>TOTAL</b>	<b>16</b>	
<b>CIÊNCIAS CONTÁBEIS</b>		
1º ano	12	Noturno
2º ano	12	Noturno

3º ano	9	Noturno
4º ano	18	Noturno
<b>TOTAL</b>	<b>51</b>	
<b>SERVIÇO SOCIAL</b>		
1º ano	-	Noturno
2º ano	-	Noturno
3º ano	4	Noturno
4º ano	19	Noturno
<b>TOTAL</b>	<b>23</b>	
<b>CURSO DIREITO</b>		
1º ano	40	Diurno
2ª ano	34	Diurno
3º ano	22	Diurno
1º ano	24	Noturno
2º ano	15	Noturno
3º ano	33	Noturno
4º ano	31	Noturno
5º ano	62	Noturno
<b>TOTAL</b>	<b>261</b>	
<b>ARQUITETURA E URBANISMO</b>		
1º ano	16	Noturno
2º ano	-	Noturno
3º ano	8	Noturno
4º ano	16	Noturno
5º ano	22	Noturno
<b>TOTAL</b>	<b>62</b>	
<b>ENGENHARIA AGRÔNOMICA</b>		
1º ano	21	Noturno
2º ano	26	Noturno
3º ano	22	Noturno
4º ano	17	Noturno

5º ano	26	Noturno
<b>TOTAL</b>	<b>112</b>	
<b>PÓS GRADUAÇÃO GESTÃO ESTRATÉGICA DE PESSOAS</b>		
1º ano	7	Integral
<b>TOTAL</b>	<b>7</b>	
<b>PÓS GRADUAÇÃO GESTÃO FINANCEIRA</b>		
1º ano	4	Integral
<b>TOTAL</b>	<b>4</b>	
<b>TOTAL GERAL DE ALUNOS – ANO LETIVO 2018 - 701</b>		

### 10.3 Quadro do Alunado – Ano Letivo 2019

SERIE	Nº DE ALUNOS	PERÍODO
<b>CURSO ADMINISTRAÇÃO</b>		
1º ano	10	Diurno
2º ano	18	Diurno
1º ano	32	Noturno
2º ano	30	Noturno
3º ano	27	Noturno
4º ano	29	Noturno
<b>TOTAL</b>	<b>146</b>	
<b>COMUNICAÇÃO SOCIAL - PUBLICIDADE E PROPAGANDA/JORNALISMO</b>		
1º ano	-	Noturno
2º ano	-	Noturno
3º ano	-	Noturno
4º ano – P.P.	1	Noturno
4º ano – Jorn.	6	Noturno
<b>TOTAL</b>	<b>7</b>	

CIÊNCIAS CONTÁBEIS		
1º ano	5	Noturno
2º ano	14	Noturno
3º ano	9	Noturno
4º ano	9	Noturno
<b>TOTAL</b>	<b>37</b>	
SERVIÇO SOCIAL		
1º ano	-	Noturno
2º ano	-	Noturno
3º ano	-	Noturno
4º ano	4	Noturno
<b>TOTAL</b>	<b>4</b>	
CURSO DIREITO		
1º ano	37	Diurno
2ª ano	35	Diurno
3º ano	30	Diurno
4º ano	20	Diurno
1º ano	16	Noturno
2º ano	23	Noturno
3º ano	16	Noturno
4º ano	32	Noturno
5º ano	36	Noturno
<b>TOTAL</b>	<b>245</b>	
ARQUITETURA E URBANISMO		
1º ano	4	Noturno
2º ano	12	Noturno
3º ano	-	Noturno
4º ano	9	Noturno
5º ano	13	Noturno
<b>TOTAL</b>	<b>38</b>	
ENGENHARIA AGRONOMICA		



1º ano	18	Noturno
2º ano	21	Noturno
3º ano	20	Noturno
4º ano	22	Noturno
5º ano	15	Noturno
<b>TOTAL</b>	<b>96</b>	
<b>TOTAL GERAL DE ALUNOS – ANO LETIVO 2019 – 573</b>		

#### 10.4 Quadro do Alunado – Ano Letivo 2020

SERIE	Nº DE ALUNOS	PERÍODO
<b>CURSO ADMINISTRAÇÃO</b>		
2º ano	7	Diurno
3º ano	12	Diurno
1º ano	12	Noturno
2º ano	23	Noturno
3º ano	28	Noturno
4º ano	32	Noturno
<b>TOTAL</b>	<b>114</b>	
<b>CIÊNCIAS CONTÁBEIS</b>		
1º ano	5	Noturno
2º ano	4	Noturno
3º ano	13	Noturno
4º ano	9	Noturno
<b>TOTAL</b>	<b>31</b>	
<b>CURSO DIREITO</b>		
1º ano	14	Diurno
2ª ano	35	Diurno

3º ano	34	Diurno
4º ano	25	Diurno
5º ano	16	Diurno
1º ano	18	Noturno
2º ano	15	Noturno
3º ano	22	Noturno
4º ano	20	Noturno
5º ano	35	Noturno
<b>TOTAL</b>	<b>234</b>	
<b>ARQUITETURA E URBANISMO</b>		
2º ano	4	Noturno
3º ano	16	Noturno
5º ano	7	Noturno
<b>TOTAL</b>	<b>27</b>	
<b>ENGENHARIA AGRONOMICA</b>		
1º ano	26	Noturno
2º ano	17	Noturno
3º ano	21	Noturno
4º ano	20	Noturno
5º ano	26	Noturno
<b>TOTAL</b>	<b>110</b>	
<b>TOTAL GERAL DE ALUNOS – ANO LETIVO 2020 – 516</b>		

### 10.5 Quadro do Alunado – Ano Letivo 2021

SERIE	Nº DE ALUNOS	PERÍODO
<b>CURSO ADMINISTRAÇÃO</b>		
3º ano	6	Diurno
4º ano	10	Diurno

Autarquia criada pela lei municipal, n.º 1.612  
Regulamentada pelo Decreto nº. 1955 (25/06/1987)  
CNPJ nº. 57.725.681/0001-72.

**Fone: (17) 3345-9366**

Site: [www.imesb.br](http://www.imesb.br) | E-mail: [secretaria.imesb@gmail.com](mailto:secretaria.imesb@gmail.com)

Facebook: [www.facebook.com/imesb](https://www.facebook.com/imesb) | Twitter: [www.twitter.com/imesbvc](https://www.twitter.com/imesbvc)

Rua Nelson Domingos Madeira, 300 – Parque Eldorado - Bebedouro/SP – CEP: 14706-124

1º ano	16	Noturno
2º ano	10	Noturno
3º ano	24	Noturno
4º ano	37	Noturno
<b>TOTAL</b>	<b>103</b>	
<b>CIÊNCIAS CONTÁBEIS</b>		
2º ano	5	Noturno
3º ano	5	Noturno
4º ano	13	Noturno
<b>TOTAL</b>	<b>23</b>	
<b>CURSO DIREITO</b>		
2º ano	16	Diurno
3º ano	32	Diurno
4ª ano	33	Diurno
5º ano	32	Diurno
1º ano	21	Noturno
2º ano	18	Noturno
3º ano	18	Noturno
4º ano	22	Noturno
5º ano	30	Noturno
<b>TOTAL</b>	<b>222</b>	
<b>ARQUITETURA E URBANISMO</b>		
1º ano	8	Noturno
3º ano	4	Noturno
4º ano	18	Noturno
<b>TOTAL</b>	<b>30</b>	
<b>ENGENHARIA AGRONOMICA</b>		
1º ano	18	Noturno
2º ano	27	Noturno
3º ano	17	Noturno
4º ano	22	Noturno

5º ano	30	Noturno
<b>TOTAL</b>	<b>114</b>	
<b>TOTAL GERAL DE ALUNOS – ANO LETIVO 2021 – 492</b>		

## 10.6 Critérios de Seleção de Candidatos aos Cursos

Para o ingresso dos alunos, o Instituto tem como critério o Processo Seletivo realizado pela própria Instituição. Também possuímos um processo seletivo descentralizado, o qual é organizado e supervisionado pelo IMESB (PROESB), e realizado nas escolas públicas de ensino médio e técnico de Bebedouro e região, para atender a Lei Nº4214 de 28 de setembro de 2010, alterada pela Lei Nº 4348 de 06 de julho de 2011, alterada pela Lei 5046 de 10/11/2015, alterada pela Lei nº 5491 de 26/10/2021, que concede aos candidatos 100 bolsas de estudo, de acordo com a classificação dos mesmos.

### 10.6.1 Quadro de Vagas Oferecidas no Processo Seletivo – 2017 - 2021

#### VESTIBULAR – 2017 – Prova realizada em 20/11/2016

CURSOS	VAGAS	CANDIDATOS PROESB	CANDIDA TOS VESTIBU LAR	CANDIDA TOS VESTIBU LAR AGENDA DO	TOTAL
Administração Diurno	40	7	5	2	15
Administração Noturno	100	53	20	15	88
Arq.e Urbanismo Diurno	50	1	1	2	4
Arq.e Urbanismo Noturno	80	17	3	6	26
Eng.Agrônoma Diurno	40	2	3	1	6
Eng.Agrônoma	60	24	21	8	53

Noturno					
Ciências Contábeis	60	21	8	2	31
Comum.Social - Public. e Propaganda Diurno	80	1	-	-	1
Comum.Social - Public. e Propaganda Noturno	80	7	2	-	9
Jornalismo Diurno	80	-	-	-	-
Jornalismo Noturno	80	8	4	-	12
Direito Diurno	50	14	16	11	41
Direito Noturno	80	48	19	22	89
Serviço Social	60	13	2	5	20
<b>TOTAL</b>		<b>216</b>	<b>104</b>	<b>75</b>	<b>395</b>

**VESTIBULAR – 2017 – 2º Semestre – Prova realizada em 16/07/2017**

<b>CURSOS</b>	<b>VAGAS</b>	<b>CANDIDATOS VESTIBULAR</b>	<b>TOTAL</b>
Administração Diurno	40	5	5
Arq.e Urbanismo Diurno	50	1	1
Arq.e Urbanismo Noturno	80	5	5
Eng.Agrônômica Diurno	40	3	3
Comum. Social Publicidade e Propaganda Diurno	80	-	-
Comum. Social Publicidade e Propaganda Noturno	80	2	2
Jornalismo Diurno	80	1	1
Jornalismo Noturno	80	1	1
Direito Diurno	50	16	16
Serviço Social	60	2	2
<b>TOTAL</b>		<b>36</b>	<b>36</b>

**VESTIBULAR – 2018 – Prova realizada em 26/11/2017**

<b>CURSOS</b>	<b>VAGAS</b>	<b>CANDIDATO S PROESB</b>	<b>CANDIDA TOS VESTIBU LAR</b>	<b>CANDIDATOS VESTIBULAR AGENDADO</b>	<b>TOTAL</b>
Administração Diurno	40	10	5	15	30
Administração Noturno	100	42	15	23	80
Ciências Contábeis	60	16	6	10	32
Arq.e Urbanismo Diurno	50	3	2	1	6
Arq. e Urbanismo Noturno	80	9	17	3	29
Eng.Agrônômica Diurno	40	2	4	1	7
Eng.Agrônômica Noturno	60	18	11	7	36
Direito Diurno	50	18	11	13	42
Direito Noturno	80	46	23	20	89
Serviço Social	60	9	7	4	20
<b>TOTAL</b>		<b>173</b>	<b>101</b>	<b>97</b>	<b>371</b>

**VESTIBULAR – 2019 – Prova realizada em 02/12/2018**

<b>CURSOS</b>	<b>VAGAS</b>	<b>CANDIDATOS PROESB</b>	<b>CANDIDA TOS VESTIBU LAR</b>	<b>CANDIDATOS VESTIBULAR AGENDADO</b>	<b>TOTAL</b>
Administração Diurno	40	7	6	6	19
Administração Noturno	100	35	16	15	66
Ciências Contábeis	60	14	4	7	25
Arq.e Urbanismo Diurno	50	2	1	1	4

Arq. e Urbanismo Noturno	80	8	8	5	21
Eng.Agrônômica Diurno	40	1	4	1	6
Eng.Agrônômica Noturno	60	14	21	6	41
Direito Diurno	50	24	17	14	55
Direito Noturno	80	41	11	8	60
Serviço Social	60	8	4	3	15
<b>TOTAL</b>		<b>154</b>	<b>92</b>	<b>66</b>	<b>312</b>

**VESTIBULAR – 2020 – Prova realizada em 20/10/2019**

<b>CURSOS</b>	<b>VAGAS</b>	<b>CANDIDATOS PROESB</b>	<b>CANDIDATOS VESTIBULAR</b>	<b>CANDIDATOS VESTIBULAR AGENDADO</b>	<b>TOTAL</b>
Administração Diurno	40	7	2	4	13
Administração Noturno	100	24	13	10	47
Ciências Contábeis	60	8	2	2	12
Arq.e Urbanismo Diurno	50	-	6	-	6
Arq. e Urbanismo Noturno	80	7	1	3	11
Eng.Agrônômica Diurno	40	3	-	-	3
Eng.Agrônômica Noturno	60	24	15	20	59
Direito Diurno	50	13	8	18	39
Direito Noturno	80	33	10	12	55
<b>TOTAL</b>		<b>119</b>	<b>57</b>	<b>69</b>	<b>245</b>

**VESTIBULAR – 2021 – PROVAS INDIVIDUAIS AGENDADAS  
DE 01/12/2020 A 12/12/2020**

<b>CURSOS</b>	<b>VAGAS</b>	<b>CANDIDATOS PROESB</b>	<b>CANDIDA TOS VESTIBU LAR</b>	<b>CANDIDATOS VESTIBULAR AGENDADO</b>	<b>TOTAL</b>
Administração Diurno	40	8	-	6	14
Administração Noturno	100	23	6	14	43
Ciências Contábeis	60	6	1	2	9
Arq.e Urbanismo Diurno	50	4	3	2	9
Arq. e Urbanismo Noturno	80	7	5	4	16
Eng.Agrônômica Diurno	40	3	-	-	3
Eng.Agrônômica Noturno	60	15	12	21	48
Direito Diurno	50	18	6	10	34
Direito Noturno	80	12	8	21	41
<b>TOTAL</b>		<b>96</b>	<b>41</b>	<b>80</b>	<b>217</b>

**11. INSUMOS NOVOS**

**RELATÓRIOS DE COMPRAS 2017**

<b>DESCRIÇÃO DO OBJETO</b>	<b>QUANTIDADE</b>
Ventilador d e parede oscilante 60 cm	16
Ventilador de teto	6
Ar condicionado	1
Aparelho telefônico comum com fio	1



Relógio de parede	1
Mouse usb	12
Câmera infra HD 720	2
Fonte estabilizadora 12V p/ câmera	1
Impressora Multifuncional	1
Fonte Estabilizadora 12V 1A p/ Câmera	1
Cabo coaxial bipolar p/ câmera	75
Estante de aço com 6 bandejas	3
Câmera infra HD	2
Notebook HD 1TB	1
Cabo de rede	37
HD 100 Gigas	1
Impressora não fiscal térmica	1
Estabilizador de energia	1
Aparelho telefônico	1
HD externo 1TB	1
Projeto Multimídia	2
Tela "tela de projeção"	2
DDR3 4GB memória	1
Armário de aço com 4 gavetas	1
Aparelho telefônico sem fio	1
DDR2 2 GB	1
Fonte ATX 230W	4
Teclado ABNT USB	5
HD SATA 500GB	1
Câmera fotográfica Digital	1
Projeto multimídia 3500	1
Computador	1
Scanner de mesa	1
Impressora Jato de tinta	1
Pen drive	1

Suporte condensadora piso teto 60/90000	1
Suporte evaporadora piso teto 600mm	1
Suporte fundo infinito	1
Sombrinha baby difusora	2
Tripé Ilim ST-803 2,0m	2
Fundo infinito	1
Suporte p/ iluminador e sombrinha c soquete	2
Switch 8 portas	3
Termômetro -10+110 5003	3
Câmara de Neubauer melhorada	5
Torno pequeno	1
Condicionador de ar	1
Bancadas de trabalho	3
Estabilizador de energia 300VA	1
Estabilizador 1000VA	5

### **RELATÓRIOS DE COMPRAS 2018**

<b>DESCRIÇÃO DO OBJETO</b>	<b>QUANTIDADE</b>
Tampa adf -brother DCP-8157	1
Suporte de papel HL5452 HL6182	1
Ventilador de parede oscilante 60cm	5
Ventilador de teto 220 v	4
Microfone com cabo	1
Caixa Acústica	1
Cabo conversor HDMI	1
Armário de aço 04 gavetas	1
Aparelho telefônico com fio	3
Cilindro Brother DR720	1
Balança Eletrônica Digital	1
Refratômetro Digital Brix	1

Umidificador	1
Termo Higrometro	1
Equipamento Penetrometro Digital	1
Micro ondas	1
Micropipeta	1
Refratometro Brix	1
Processador de Alimentos	1
Extensor HDMI 60m	1
Computador	6
Aparelho Smartphone	1
Cabo flexível	400

### **RELATÓRIOS DE COMPRAS 2019**

DESCRIÇÃO DO OBJETO	QUANTIDADE
Switch 8 P	3
Caixa Sistema X	3
Ventilador de Parede	3
Aparelho smartphone	1
Fonte ATX	3
Teclado USB	3
HD Sata 1TB	1
Mouse USB	2
Refletor LED 100W	1
Refletor LED 200W	1
Máquina leitora de cartão de crédito e débito	1

### **RELATÓRIOS DE COMPRAS 2020**

DESCRIÇÃO DO OBJETO	QUANTIDADE
---------------------	------------

Régua de Energia 6	1
SWITCH 24 P	4
Nobreak 600VA	1
Luminária Pétala LED	2
Bateria lition 3v CR2032	10
Placa de Rede	2
Conector RJ45	100
HD wester digital SSD	1
Bobina offse ploter	1
Pen drive	2

### **RELATÓRIOS DE COMPRAS 2021**

<b>DESCRIÇÃO DO OBJETO</b>	<b>QUANTIDADE</b>
Fonte ATX	1
Pen drive 8 gigas	5
Ventilador 60 cm.	1
Aparelho Smartphone	1
Mouse USB optico/cabo USB	3
Carregador de Bateria 9V	1
Bateria 9V	4

## **12. ANEXOS**

### **12.1 QUADRO DE DOCENTES**

### **12.2 PLANO DE CARREIRA**

### **12.3 DESEMPENHO FINANCEIRO**

### **12.4 LEIS DE CONVÊNIOS**

### **12.5 LEIS DE BOLSAS DE ESTUDO E INCENTIVOS**

### **12.6 NÚCLEO DE PRÁTICA JURÍDICA**

### **12.8 REGULAMENTO DA PASTA DE ESTÁGIO**

### **12.9 FOTOS DA INSTITUIÇÃO**